

JA広報



えびの

令和5年
(2023年)

11月号



10月2日に開催した合併臨時総会で、合併に関するすべての議案が承認されました。組合員の皆さまには、9月に行った座談会で県域JAについて説明をさせていただき、多くの議決権行使書および本人出席により賛否をご判断いただきました。詳細については2ページをご覧ください。

11月25日(土)・26日(日)に「第37回田の神さあの里産業文化祭」を開催します。

ご来場の際は、引換券を切り取ってお持ちください。会場の引換所で粗品をお渡しいたします。

※各日、粗品の数に限りがあります。なくなり次第、配付は終了いたしますので、あらかじめご了承ください。

粗品
引換券

JA えびの市

第37回 田の神さあの里産業文化祭

県内13JAの合併承認 合併臨時総会



10月2日、JA本店で合併臨時総会を開きました。正組合員の皆さまには議決権行使書での参加にご協力をいただき、正組合員2149人のうち1893人（本人出席76人、議決権行使書1817人）が出席しました。

総会では、合併及び合併契約書や合併経営計画書についてなどの4議案と付帯決議を審議し、議案すべてが原案通り承認されました。

小吹敏博組合長は「JAえびの市になって45年目。合併当時、約4千人いた組合員数も今では約2千人と半分に減り、職員数も減っている。ただ、繁殖センターや道の駅など新設し合併当初には無かったものを作ってきた」とこれ



までを振り返り「県域JAになれば、経営を効率化し営業や生産指導にも力を入れることで農家の所得向上につながる。今後も農家の皆さんの所得を上げるよう努力していく」とあいさつしました。

また、同日同時に県内13JAで開催された合併臨時総会において、全JAで合併に関する議案がすべて承認されました。これにより、令和6年4月1日に県内13JAが合併し、宮崎県農業協同組合が設立されます。なお、13JA合計での賛成比率は約95%でした。

市内小学3年生が ライスセンターを見学

市内小学3年生が、社会科見学でJAライスセンターと精米工場を訪れました。

10月6日に上江小学校、10月23日に加久藤小学校が見学に行き、普段食卓や給食で食べているお米がどのようにできるのかをJA職員の案内で見学しました。

児童の皆さんは、玄米が積み上げられた倉庫の中を観察したり、1等米から3等米までの玄米を見比べて等級を当てるクイズに挑戦したりして、楽しんでお米について学んでいました。



目次

- ・ 地域の話題 2
- ・ JAからのお知らせ 4
- ・ 使用残農薬等回収 4
- ・ ほおずき通信 5
- ・ 産業文化祭のご案内 6
- ・ 営農情報畜産関係 8
- ・ 営農情報園芸関係 10
- ・ 営農情報農産関係 12
- ・ 営農情報担い手支援関係 13
- ・ プリエールあんしんの会 14
- ・ クロスワードパズル 15
- ・ 行事予定 16



JA えびの市は、人権啓発推進事業に取り組んでいます。

青年部と小学生が 稲刈り体験

JA青年部・女性部は、10月23日に加久藤小学校の5年生と一緒に稲刈りをしました。

この稲刈り体験は、市内小学校が行っているお米学習教室の一環で、米作りを通して日頃食べるごはんの大切さや農業の喜びを伝えることを目的としているものです。

収穫した新米は、市とJAが主催する米・食味コンクールの小学生の部に出品されるほか、学校の調理実習でも使用します。

真幸小学校と岡元小学校の合同、飯野小学校の稲刈りは来月号に掲載します。



キャラバン隊が 事故防止を呼びかけ

10月6日、農繁期の到来にともない、JA宮崎中央会から農作業事故防止のキャラバン隊が訪れました。キャラバン隊は、事故防止と注意を呼びかけながらえびの市内を回りました。

全国では毎年300人近い農業者が農作業中の事故で亡くなっています。宮崎県内でも毎年多数の重傷事故や死亡事故が起こっています。日頃から安全対策に努め、意識を高めましょう。



JAマイカーローン

キャンペーン期間 令和5年11月1日(水)～令和6年9月30日(月)

固定金利

基準金利
年2.5%

最大引下げ後金利

年**0.99%**

条件に応じて
最大引下げ幅1.51%

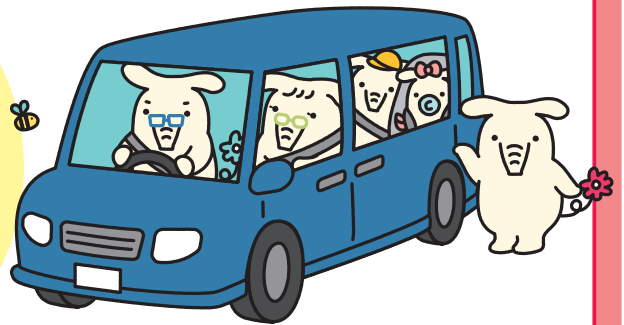

※変動金利もお選びいただけます。
※金利は金融情勢の変化により見直しさせていただくことがあります。

※ローン商品の詳しい内容につきましては店頭にて説明書をご用意しております。
※ローンの優遇条件等詳細につきましては、各支店窓口にお気軽にご相談ください。

お申し込み・お問い合わせ先
融資センター 35-1212 金融課 33-3103

ねえあそぼ そのひとことが うれしいな

きこえの相談会

12月開催のお知らせ

12月8日(金) 9時30分～13時

会場: JAえびの市 生活館夢工房

TEL 33-5743 (生活課)

TEL 35-1810 (生活館 夢工房)

- ・専門スタッフがきこえのお悩みをお伺いします。
- ・聴力の測定をします。
- ・きこえに合わせて調整した補聴器の試聴ができます。

当日ご来場できない方は「きこえ」に詳しい専門スタッフがご自宅までお伺いします。

お気軽にお越しください



JAからのお知らせ

JA休業日のお知らせ

11月23日(木曜日)
勤労感謝の日

JAは全部門休業します。
(道の駅えびのは営業します)

相続無料相談会

農地や貯金の相続でお悩みの方のご相談をお待ちしております。事前に電話でお問い合わせの上お越しください。

開催日 11月29日(水曜日)

場 所	時 間
飯野支店	午前10時30分～午前11時30分
加久藤支店	午後1時～午後2時
真幸支店	午後2時30分～午後3時30分
お問い合わせ先 審査課 TEL 33-3107	

使用残農薬・農薬空容器の回収

使わない・使えない農薬、期限切れの農薬の一斉回収を、JAで購入いただいたものに限定して実施します。農薬の入っていた空容器(袋・ビン・プラ容器)等、テロン92、DD92、ソイリーン等の空缶についても回収します。

- ◆ 農薬は、法律により適正に処分することが定められています。
- ◆ 不必要な農薬・処分にお困りの農薬を一括回収し、処理専門業者に委託・処分します。
- ◆ 処分するにあたり、産業廃棄物処理のため、委任状の提出が必要です。必ず印鑑をご持参ください。委任状には氏名・住所の記入をお願いします。

- 回収日時 11月22日(水曜日) 午前9時00分～午後3時00分
- 回収場所 JAえびの市本店 畜産センター前
- 回収料金 1kgあたり 150円(税込) ※現金のみ
- 必要なもの **印鑑をご持参ください**
- 問い合わせ先

グリーンセンター飯野店 33-2212	グリーンセンター加久藤店 35-0451
グリーンセンター真幸店 37-0023	本 店 資 材 課 33-5719

※注意点※

- ① 回収対象は農薬だけです(肥料や廃油などその他のものは回収しません)
- ② 長期にわたる保管で、包装が弱くなり中身がこぼれるなどの事故がおきる場合がありますので、取扱い・運搬には十分注意してください。
- ③ 使い残しの農薬をひとつのビンや容器にまとめないでください。(化学反応して有毒ガスが発生する恐れがあります)
- ④ 回収場所が本年より変更となっています。お間違えの無いようお願いします。

JA えびの市は、人権啓発推進事業に取り組んでいます。

ほおずき通信 (JA女性部通信)

ちよっと
まるまる
なはなし

新しい田の神
おもと会で発見!



9月29日(金)

第3回女性大学講座

宮崎県立看護大学の先生による「健康とは・健康寿命とは」をテーマに歩き方など実践を交えての講演がありました。

10月17日(火)

第33回おもと部員のつどい

宮崎市民文化ホールで県内から700人のおもと部員が集まり、えびの市からも31人が参加し4年ぶりに開催されました。

初めに講演があり、化粧することで人生を最後まで自分らしく美しく生きることができ、認知症の予防になるとお話しされました。その後、各JAによる踊りの発表が披露されました。



◆お問い合わせ◆ 生活課 33-5743 生活館 夢工房 35-1810



みんなのよい食プロジェクト

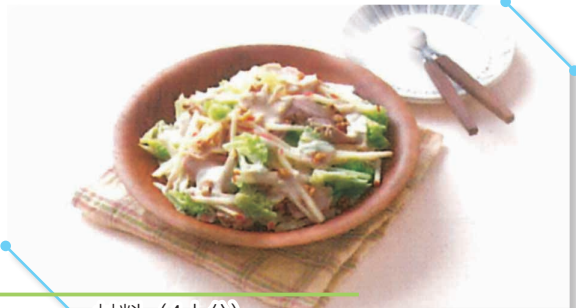

材料 (4人分)

- 鶏モモ肉……………1枚
- 塩……………小さじ1/2
- 酒……………大さじ2
- リンゴ……………1/2個
- ハクサイ……………100g
- 絹ごし豆腐……………1/2丁 (150g)
- A 牛乳……………90ml
- オリーブ油……………大さじ1
- 塩……………小さじ1/4
- こしょう……………少々
- ニンニク(すりおろし) ……少々
- 粉チーズ……………大さじ3
- クルミ……………3、4粒



出典●「ミルクウェブサイト」[ミルクレシピ]

牛乳をもっと食卓に

おいしい ミルクレシピ

牛乳のカルシウムで生活習慣病予防!

鶏とハクサイのホワイトサラダ

作り方

- ①鶏モモ肉は塩を擦り込み、10分ほど置く。鍋に多めの湯を沸かして酒を加え、鶏モモ肉を入れて10分ほどゆでる。そのまま冷まし、取り出したら食べやすい大きさに切る。
- ②リンゴは塩(分量外)を振ってこすり洗いし、皮付きのまま千切りにする。ハクサイは葉の部分をざく切りにし、軸の部分は3、4cmの長さに切ってから縦に5mm幅に切る。
- ③豆腐は紙タオルで包んで軽く重しをのせ、水切りをする。さらに裏ごしをしてボウルに入れ、Aを加えて混ぜる。
- ④器に①と②を盛り、③をかけて粗く砕いたクルミを散らす。

第37回 田の神さあの里

産業文化祭

11月25日(土) 26日(日)

9:00~16:00

雨天決行

場所 えびの市文化の杜特設会場
(文化センター東側駐車場)

秋川雅史
26日(日) 13:20~

25日

- 11:00 ゆーき&リリー (パルーンパフォーマー)
- 12:00 主催者あいさつ 読書感想文・感想画表彰
- 12:30 JA女性部 (ダンス)
- 13:00 西嶋 三千代 (歌謡ショー)
- 13:40 いろは座 (お笑い大衆演芸)
- 15:00 田の神さあおどり大会

26日

- 10:30 しんばち&ホープ (猿回し)
- 11:00 郷土芸能発表 上浦郷土芸能保存会
- 11:50 ステージ・お店紹介
- 12:00 いろは座 (お笑い大衆演芸)
- 13:20 秋川 雅史 (歌謡ショー)
- 14:20 しんばち&ホープ (猿回し)



西嶋 三千代



ゆーき&リリー



いろは座



しんばち&ホープ

テナント多数出展

- 農産物・畜産物 特価販売
- 生活資材 農業機械 生産資材
- 焼肉ガーデン 自動車展示販売
- 消防・防災フェア
- 自衛隊車両・警察車両展示



会場に駐車場はありません

JAえびの市加久藤支店・えびの市役所、グリーンパークえびのの駐車場をご利用ください。

会場まで無料シャトルバスを運行します。(午前9時~午後4時30分)

周辺のお店や私有地への無断駐車は他の皆さまへのご迷惑になりますので、絶対におやめください。

お問い合わせ JAえびの市 総務課 33-3100

JA えびの市は、人権啓発推進事業に取り組んでいます。

令和5年10月期子牛セリ市結果



JAえびの市管内	今回(5年10月)		前回(5年9月)			前年(4年10月)		
	頭数	平均価格	頭数	平均価格	増減	頭数	平均価格	増減
メス	96	442,429	81	446,396	△3,967	92	506,024	△63,595
去勢	129	525,178	110	557,830	△32,652	133	633,889	△108,711
計	225	489,872	191	510,573	△20,701	225	581,607	△91,735

◎畜産関係◎

☆10月期子牛セリ結果

10月14日～16日の3日間、西諸畜連で、10月期子牛セリ市が開催されました。成績は上表の通りです。(敬称略)

子牛セリ市終了後の事故が多発しています。生産者の皆さんは解約や値引き等発生しないように、飼養管理には充分注意してください。子牛生産検査以降に発生したケガや尿石等の事故、その他小さなことでも気付いた点は、担当者に相談するか、またはセリ市市場時に必ず発表するようにお願いします。

☆10月期JA主催子牛品評会

9月28日、JA畜産センターで、10月期子牛品評会を開催しました。成績は、下表のとおりです。(敬称略)

JA品評会については、事前に下見をします。出品希望のある方は畜産課(☎33・5747)までお問い合わせください。

☆10月期郡子牛品評会

10月10日、西諸畜連で郡子牛品評会が開催されました。

JAえびの市管内から9頭が出品されました。成績は別表のとおりです。(敬称略)



令和5年10月期JA子牛品評会成績

	名号	出品者(敬称略)
優等賞	くるみ	永田利広
壹等賞1席	第587ゆう	井川原修
壹等賞	第7あもちゃん	中津富夫
〃	せるしお192	山下正成
〃	みほ	日高将也
〃	第154そら	(株)坂元農場
〃	たえこ	大竹勝美
〃	ゆい581	横山大樹
〃	いちいち	川野信夫
貳等賞	そにん	新天寺博
〃	さだこ	山下和浩
〃	みく	堂原昭八
〃	第962あゆみ	坂元幸保

※壹等賞の1席以降と貳等賞は、序列はつけてありません

令和5年10月期郡子牛品評会成績

	名号	出品者(敬称略)
壹等賞	くるみ	永田利広
〃	第587ゆう	井川原修
〃	せるしお192	山下正成
〃	みほ	日高将也
〃	たえこ	大竹勝美
貳等賞	第7あもちゃん	中津富夫
〃	第154そら	(株)坂元農場
〃	ゆい581	横山大樹
〃	いちいち	川野信夫

※壹等賞・貳等賞は、序列はつけてありません

JAえびの市は、人権啓発推進事業に取り組んでいます。

母牛の適正な飼料給与体系について

繁殖母牛の飼料プログラムには、維持期、妊娠末期、泌乳期の3つのステージがあります。ステージごとに胎児の発育や泌乳により母牛の消費エネルギーが異なるため、ステージに適した量を給与する必要があります。目安となる給与量は、日本飼養標準肉用牛に記載されていますが、ここでは以下にステージごとの給与の特徴をお示しいたします。

1. 維持期

妊娠していない時期および妊娠前中期は、母牛の体を維持する分だけのエネルギーを給与します。妊娠前中期のお腹の中の胎児は小さく、通常胎児のための栄養を特別考える必要はありません。そのため維持期には体型を維持させ、この時期に太らせてはなりません。

2. 妊娠末期

妊娠末期2ヶ月間は、胎児が急激に発育するため、維持期に要する養分量だけでは足りず、胎児発育分のような分量を増し飼いしなければなりません。そのため妊娠末期2ヶ月間には維持期に要する養分量に加えて、胎児の発育に必要な養分量を補給することが重要となります。

3. 泌乳期

分娩後、子牛に泌乳を行っている期間、母牛の維持期に要する養分量だけでは足りず、泌乳量の養分量を補給しなければなりません。

そのため泌乳気には、維持期に要する養分量に加えて、泌乳量1kgあたり配合飼料0.5kgを増し飼いしなければなりません。(目安：泌乳量6kgの牛で3kg) 泌乳期に増し飼いを行わなければ、母牛は痩せ、泌乳量が落ち、子牛の発育等に影響しかねません。

早期母子分離を行う場合は、母牛は泌乳を行わないため、泌乳期の増し飼いを行う必要はありません。

・・・ステージ別配合飼料給与体系目安 (イメージ図)・・・

ステージ別(維持期、妊娠末期、泌乳期)の配合飼料給与体系列をお示しします。

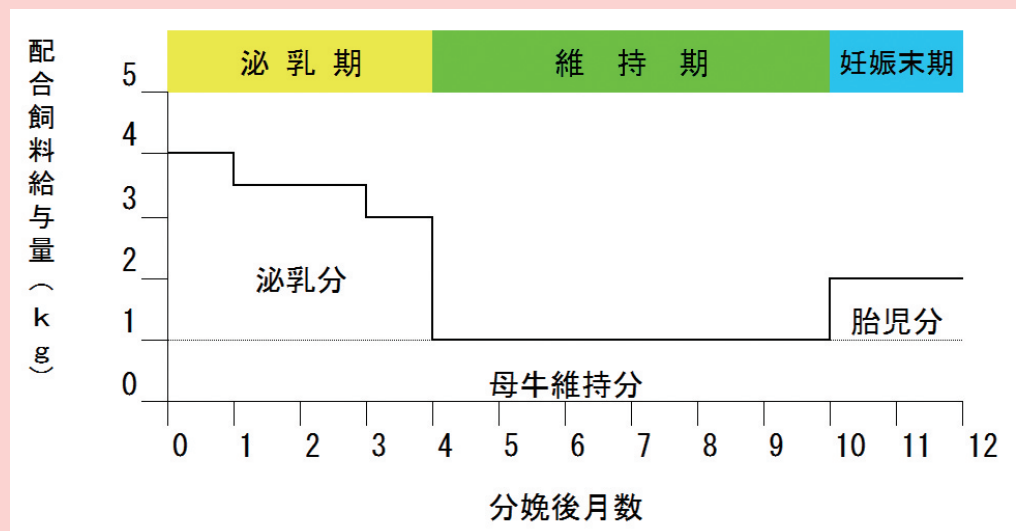

営農情報

◎農薬の混用

混用の順序確認

次の順番で混用してください。

- ①水↓②展着剤↓③液剤・乳剤↓
- ④水溶剤・水和剤↓⑤フロアブル剤↓⑥液肥

☆イチゴ

(担当：山下賢太)



開花期までの徹底防除！

1. 開花期までに、うどんこ病・ヨトウムシ・ダニの防除を行う。
2. 早朝、芯葉から3枚目の展開葉に葉水をうたない時は灌水する。少量多回数を基本とする。
3. 灌水は午前中に行い、夕方までに地温の上昇を促す。
4. ビニール被覆後は高温（35℃以上）になりやすいため、開閉管理をこまめに行う。

温度管理目安

午前 28℃～30℃
午後 20℃～22℃
夜温 10℃～12℃

5. 玉だし作業は開花期から開始し、クラウン部に光が当たるように行う。

6. 加温機の稼働までに、掃除・点検は済ませておく。

7. 電照開始時期は11月10日～15日頃を目安とする。また、新葉が伸びない、葉色が濃い、果柄枝が短い、果実の丸みが強いときは電照時間を長くする。

◎園芸関係◎

*天敵導入の目安

11月上旬～下旬に導入。導入前に天敵への影響日数を考慮したハダニ防除を行う。

- ・スパイカルEX 1本/10a
- ・スパイデックス 2本/10a

☆栗

(担当：山下賢太)



お礼肥が済んでない圃場は早めに施肥を行います。また、落穂果やイガは病害虫の発生源となりますので園外に持ち出し、園内清掃を行います。

☆きんかん

(担当：山下賢太)



果実肥大を促進させるため、ビニール被覆後の夜温は18～20℃で設定します。園内にある枯れ枝等は黒点病予防のため全て園外へ持ち出しましょう。

果実の重みで結果枝が垂れ下がった場合は枝折れ防止と光を当てるために枝つりを行ってください。

なお、昼間はハウス内の高温に注意して日焼け果・ス上がり果にならないように管理し、ハダニの発生にも注意しましょう。

☆ピーマン

(担当：山下陽平)



収穫も終盤になり樹勢も弱まっていますので、ハウス内の温度が16℃を下回らないように二重ビニールをするなどして温度管理に努めてください。この時期の防除・施肥の頻度は、樹の状態や残りの収穫期間を考慮しながら行い、着果している果実を確実に収穫できるようにしましょう。なお、栽培終了後、圃場に残った残渣は次作の病害虫発生の原因になりますので、ハウスの外へ全て持ち出して早めに処分し残渣分解促進や地力増強を目的として堆肥の活用も検討しましょう。

今作の片付け及び次作の準備は計画立てて行い、十分な土づくり・消毒期間を設けられるように作業を進めていきましょう。また、次作の準備として土壌分析用の土の提出をお願い致します。

☆カボチャ

(担当：朝倉章太)



果実の付根（果柄）部分に亀裂が8割程入っている実は収穫を行ってください。今後、朝晩冷え込んで霜の時期を迎えますが、果実部分も霜によって軟化する場合がありますので霜が降りる前までには収穫を終えるようにしましょう。

☆キャベツ

(担当：山下陽平)



収穫最盛期を迎えています。収穫前の病害虫被害に注意してください。ヨトウムシは夜間活発に活動しますので、食毒作用のあるBT剤（デルフィン顆粒水和剤やチューンアップ顆粒水和剤・いずれも収穫前日まで）や接触性殺虫剤（プロフレアSC・収穫前日まで）やグレーシア乳剤（収穫7日前まで）を併用しながらの防除をお願いします。病害については、気温が低くなれば菌核病を発症しやすくなりますので、メジャーフロアブル（収穫3日前まで）やシグナムWDG（収穫7日前まで）などを使用して、事前の予防防除に努めましょう。農薬を使用する際は使用回数や使用時期に十分注意して防除を行ってください。

☆白ネギ

(担当：内村直樹)



収穫時期に入ります。A品の出荷規格は、全長58cm、軟白部が30cm以上で、葉身径が1cmから2.5cm以上（S～2L）になります。事前に軟白部の確認を行い、軟白部が30cm未満の場合は土寄せを行って軟白部を確保しましょう。引き続き排水対策も行ってください。

☆加工ほうれん草

(担当…朝倉章太)

11月より冷え込みが続くようであればパスタイト等の被覆資材を用いて保温対策と霜害対策を行いましょう。肥料欠乏症の対策として微量要素入りの液肥の散布を行い、葉色の回復に努めましょう。また、べと病の発生に注意し、防除を行いましょう。



☆加工人参

(担当…内村直樹)

播種後120～150日で収穫期となります。収穫の適期を過ぎると地下部の病害が発生しやすくなりますので、播種日の確認を行って適期収穫を行いましょう。



☆加工大根

(担当…内村直樹)

生育後期に入り、今後はさらに生育が進んでいきます。害虫の防除にはプレオフロアブル(10000倍液・収穫14日前まで)、病害の予防にはカスミンポルドー(10000倍液・収穫14日前まで)などの散布を行いましょう。農薬の使用についてはラベル記載の内容をしっかりと確認して使用してください。



☆原料用・加工用甘藷

(担当…山下賢太)

収穫も終盤に入りますが、収穫の際には、病虫害・腐敗・折れ・裂開



(土嚙み)などの混入がないよう十分に注意してください。

収穫が終了した圃場ではロータリーがけを早めに行い、残渣の分解を促しましょう。

☆ちぢみほうれん草

(担当…朝倉章太)

本葉が4枚～6枚展開したら追肥と中耕を行ってください。また、ハモグリバエやべと病等の発生も予想されるので、防除をしっかりと行いましょう。



ハモグリバエ・シロオビノメイガ・ハスモンヨトウ

カスケード乳剤 4000倍

使用時期 3日前まで

使用回数 3回以内

べと病

予防剤

コサイド3000 10000倍

治療剤

ランマンフロアブル2000倍

使用時期 3日前まで

使用回数 3回以内

☆ゴーヤー

(担当…山下陽平)

夏場の高温障害と10月以降の朝晩の低温の影響もあり、露地栽培についても概ね栽培は終了しているかと思われれます。栽培終了後は、できる限り速やかに抜根して圃場から持ち出して処分し、耕うん後は残渣分解促進として堆肥や分解ヘルパーなどを早めに施用しましょう。今作の片



付け及び次作の準備については、早めに取り掛かるようにして計画立てて進めていきましょう。栽培期間中の圃場については、残りの収穫期間を見極めながら追肥や防除、保温対策などを行いましょう。次作の準備として土壌分析用の土の提出をお願い致します。

☆菊

(担当…朝倉章太)

年末電照きくは、花芽発達肥大期になります。ハウス内温度を在来系品種は18℃、低温開花性品種は15℃以上に保ちましょう。ハウス内はビニールの隙間を無くして加温経費の節減に努めましょう。また、病虫害については細心の注意を払い、初期防除に重点を置いた管理を行いましょう。



☆ランタンキユラス

(担当…朝倉章太)

定植後の昼間はハウスサイドを開放して出来るだけハウス内を涼しく保ち、昼温15～20℃を目標に管理しましょう。また、ハウス開閉や循環扇・暖房機の送風利用により風通しを良くするように努めましょう。高温多湿になると病気が発生しやすくなるため温度管理には気を配り、殺菌剤による予防的防除も行いましょう。



☆玉ねぎ

(担当…朝倉章太)

11月中旬より定植時期となります。定植前にマルチが風で膨らまいように土で押さえることで、移植率も向上しますので必ず行うようにしましょう。



機械移植後は、苗の補植を素早く済ませるようにしましょう。倒れた苗の補植作業が遅れると活着が著しく悪くなり、春先の玉太りに影響を与えますので注意しましょう。なお、定植後は早期活着のため灌水作業を積極的に行うようにしましょう。

★お知らせ★

11月25日と11月26日に産業文化祭が開催されますが、米・野菜売り場において玉ねぎ苗の販売を行います(100本/束)。数に限りがあるため、売り切れ次第販売終了となります。※品種は「七宝早生」(早生のみ)になります。

☆里芋

(担当…内村直樹)

圃場から持ち出せずに残った里芋は、来年度発芽し疫病の発生源になることが考えられますので、土中の分解が進むようロータリーを数回かけて粉砕し、残渣の分解を促しましょう。今後気温が低くなるにつれて分解が抑制されてしまうため、収穫後は早めにロータリーがけを行います。



営農情報

☆大豆

(担当：内村直樹)

まもなく収穫時期となります。収穫の目安は落葉して、さやが淡褐色に変わり茎を振るとさやからカラカラと音がするようになった頃です。しかし、収穫直前まで青々とした茎や葉が残っている状態の大豆と一緒に収穫してしまうと、土が付着しやすくなり品質が悪くなる恐れがありますので収穫作業を行う前に抜き取りを行いましょう。

また圃場内の雑草も同様に大豆を汚してしまう可能性がありますので、事前に除草を行っておきましょう。

刈払い機等による収穫作業を行う際、振動によりさやから脱粒するリスクがあります。少しでもリスクを低くするために、さやが乾燥していない早朝か夕方の収穫がおすすめです。

刈取り後、雨や露にあたるとシワやカビが発生する場合があります。品質が悪くなる可能性が高くなりますので、速やかに天日か乾燥機などを用いて乾燥させましょう。

【出荷】

出荷の際は水分を14～15%に調整し、コンバイン袋などに入れて出荷をお願いいたします。

◎農産関係◎

※大豆については、出荷後に選別機による選別を行いますので、出荷時の重量指定はありません。

☆そば

(担当：内村直樹)

そばも収穫時期を迎えます。

そばの収穫で鎌や草刈機などで刈り取る場合の目安は、子実の70～80%が黒変した頃です。振動による脱粒を少なくするため、大豆と同様に早朝か夕方の収穫がおすすめです。

刈り終わったら圃場内で鳥立て(立て小積み)して乾燥させ、子実の内容物が粉状になったら脱穀します。

コンバインで収穫する場合は、葉が全て落葉するくらい成熟していないと機械内に茎、葉が詰まって円滑な作業に支障をきたす恐れがあります。収穫方法によって収穫時期が異なりますので、収穫方法と成熟度をよく確認された上で作業を行ってください。

収穫後は大豆と同様に天日か乾燥機等を用いて乾燥させましょう。なお、そばは乾燥させても水分が戻りやすいので、湿度の高くなる場所に保管するのは避けてください。

【出荷】

出荷の際は、天日か乾燥機等を用いて、水分を14～15%に調整し、新袋での出荷をお願いします。後日、農産物検査を実施しますが、紙袋に入れる上限量は皆掛重量(紙袋込み)で23kgとなりますので、ご注意ください。

なお、23kg未満の端量につきましても受け付けますので、全量の出荷をお願いいたします。

※水分の計測については、大豆、そばともにJA湯田ライスセンター、もしくは精米工場にて随時行っておりますのでご利用ください。

集荷について

(大豆・そば)

・集荷受け先(持ち込み先)

精米工場

・集荷期間

11月22日(水)

～12月22日(金)まで

月曜日から金曜日

(土・日・祝日は除く)

・受入時間

午前10時～午後4時まで

☆水稻

(担当：内村直樹)

「健全な土づくり」は気象変動に左右されにくい米作りに最も重要な要素となります。

切り落とした稲わらは土中で分解が進むよう、収穫後は速やかにすき込みを行いましょう。

また、堆肥およびケイカル、ケイテツ、ヨーリン等の土壌改良剤を散布する際は事前に土壌診断を行い、その結果をもとに資材を選定し、適量を施用するようにしましょう。

土壌診断は農産園芸課で受け付けていますのでお気軽におたずねください。

今年の水稲栽培の結果を来年に活かすためにも、次年度に向けた土づくりを行いましょう。



営農情報 ◎担い手支援関係◎

事業主のみなさまへ

労働保険の成立手続はおすすめですか**◆労働保険とはこのような制度です**

労働保険とは、労働者災害補償保険（一般に「労災保険」といわれます。）と雇用保険を総称した言葉であり、保険給付は両保険制度で別個に行われますが、保険料の徴収等については、原則的に、一体のものとして取り扱われます。

労災保険は、労働者が業務上または通勤途中で負傷したり、病気に見舞われたり、あるいは不幸にも死亡された場合に、被災労働者や遺族を保護するため必要な保険給付を行うものです。また、労働者の社会復帰の促進など、労働者の福祉の増進を図るための事業も行っています。

雇用保険は、労働者が失業した場合、失業給付を支給して生活の安定を図るとともに、再就職を促進するため必要な給付を行うものです。また、失業の予防、雇用機会の拡大、雇用構造の改善、労働者の能力の開発・向上、高齢者や育児・介護をする労働者の雇用継続の支援などの事業も行っています。

◆労働保険は、強制保険です

労働保険は政府が管理、運営している強制的な保険であり、農林水産の事業の一部を除き、労働者を1人でも雇っていれば、原則として適用事業となりますので、事業主は労働保険に加入しなければなりません。パートタイム労働者についても、一定の要件を満たせば雇用保険の被保険者となります。

現在、労働保険の未手続事業に対しては「労働保険未手続事業一掃対策」を実施しており、行政からの再三にわたる加入手続指導によっても加入手続を取らない事業主に対しては、職権による加入手続も視野に入れて取り組んでいます。

◆労働保険の加入手続は

加入手続は、最寄りの労働基準監督署、またはハローワーク（公共職業安定所）でお願いします。

加入手続等の事務処理が煩わしいとお考えの事業主の方は、厚生労働大臣の認可を受けた中小事業主等の団体である労働保険事務組合や社会保険労務士に事務処理を委託する制度もありますので、ご活用ください。

詳しくは、都城労働基準監督署またはハローワーク（公共職業安定所）
または、宮崎労働局労働保険徴収室 Tel 0985-38-8822 まで

※農業労災保険のご加入については、下記までお願いいたします※
えびの市農協労働保険事務組合（JA担い手支援課TEL33-5758）

相談会開催中

(お葬式の疑問にお答えいたします)

お葬式に不安(万一の時には?いくらぐらいかかるの?)、その疑問、専門のスタッフが解消いたします。突然のことだからこそ、信頼ある業者を見つけておくことも大事なことです。この機会に、ぜひJA葬祭へご相談下さい。

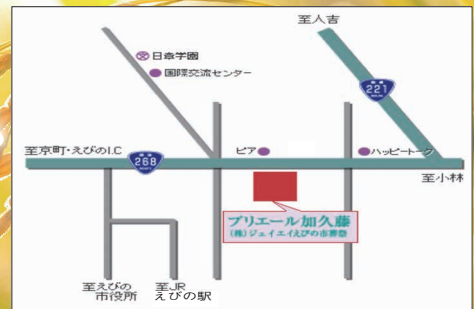

飯野会館・ご自宅でご相談を希望の方はお電話下さい!

※お電話にて予約いただければ、お客様をお待たせすることはありません。



(株)ジェイエイエびの市葬祭

TEL 0984-35-0727 (代)

葬儀社社員 大募集!!

(株)ジェイエイエびの市葬祭では、正社員を募集しています。賃金は?仕事内容は?職場環境は?などなど気になることはなんでも!お尋ねください。(電話・リモートでも質問を受け付けます)

(株)ジェイエイエびの市葬祭 ☎ 0984-35-0727 (代)



ja-ebino.com

検索

プリエール「あんしんの会」会員募集中

- (1) 会員の条件 加入金を納付された方
- (2) 加入金は
 - ① JAえびの市の組合員の方は2,000円といたします。
 - ② 一般利用者は3,000円とし、加入金のうち1,000円はJAえびの市への出資金といたします。
 - ③ 会員自身の葬儀の場合は、加入金の2,000円を葬儀費用に充てるものとし、会員資格を喪失いたします。
- (3) プリエール会員の特典

祭壇価格(税抜)の10%をJAえびの市葬祭の決算期にお返しいたします。

葬儀の申込みがあり葬儀が重なった際に日延べの相談をさせていただきますが、調整ができずに止む無く他の葬儀場で葬儀をされた会員に対しても、同様に祭壇価格平均(税抜)の10%をお返しする対応とさせていただきます。
- (4) 利用者特典の範囲は

特典を受けられる親族の範囲は、両親、配偶者、子供とします。

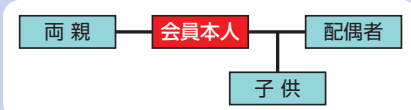

葬儀相談会開催中

※お葬式の不安・疑問に、専門のスタッフがお答えし、解決いたします。
※家族葬のご相談も承ります。

お申し込み・お問い合わせ先



(株)ジェイエイエびの市葬祭 ☎ 35-0727 (代)
プリエール加久藤会館・プリエール飯野会館

三大疾病保障付

取扱期間

令和5年2月1日(水)~令和6年1月31日(水)

JA住宅ローンサポート3

【固定変動選択型】
10年固定金利

年**1.55%**

最大で
年**0.45%**
引下げ

年**1.10%**

合わせて

1.16%

死亡・後遺障害保障に加え
所定の状態と診断されたら

がん 脳卒中

急性心筋梗塞

住宅ローン
残高が **0** 円に

対象住宅ローンの金利に

+年0.06% 上乗せでOK!

※実際の融資金利はお近くのJA窓口までおたずねください

ご成約の方に

5千円相当

宮崎の農畜産物等
(カタログギフト)

プレゼント

3年 5年 固定金利も
お取り扱いしています

お問い合わせは
融資センター 35-1212
本店金融課 33-3103

クロスワード・パズル

正解者の中から5名様に賞品をさしあげます。

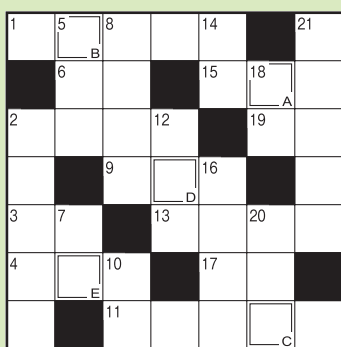

- ★ヨコのカギ
- 1 甘柿の王様と呼ばれることもありますが
- 2 屋内のこと。――派
- 3 ボンレス――、――サ
- 4 漢字では石榴、栢榴などと書く果物
- 6 たき火に手をかざして取りま
- 9 飲んで食べて話して楽しみます
- 11 山野で生まれ育ったヤマノイモ
- 13 奇術師が披露するもの
- 15 ベンチよりふかふかしています
- 17 富士山の山頂を白くします
- 19 漬物やワインを詰めま
- ★タテのカギ
- 2 日光の紅葉の名所。48個のカーブがあります

- 5 大敵、運転中は気を引き締めて
- 7 白――に身を包んだ花嫁さん
- 8 ジョギングや水泳、筋トレなどはこの一種
- 10 ハウスを使わず作物を育てる――栽培
- 12 考えるときにひねるもの
- 14 応用に移る前にしっかりと
- 16 1カ月の後ろ3分の1
- 18 ベンのはキャップと呼ぶこともあります
- 20 東京都中央区の地名。豊洲へ移転した東京都中央卸売市場があった場所
- 21 2人でおそろいの服を着ます

10月号の当選者

10月号の答えは「カラスウリ」でした。正解者16人の中から次の5人が当選されました。(敬称略)

☆おめでとうございます☆

- ▽高橋 幸扶(埼玉県)
- ▽山元 義文(加久藤)
- ▽宮野 キミエ(飯野)
- ▽松原 昭(飯野)
- ▽山下 美千代(飯野)



エコーショップ
「ごまあえの素」
「塩こうじパウダー」
2点セット!!

▽解き方 普通のクロスワードの要領で全部解いて下さい。

次にA↓Eの二重ワケの文字を順に並べると、一つの言葉ができます。それが答えです。

▽応募方法 官製ハガキに答えを記入し、あなたの住所・氏名・年齢・職業を書いて応募して下さい。一人につきハガキ1枚を有効とします。

▽締切 11月20日

▽発表 本誌11月号紙上

▽あて先 〒889-4311 えびの市大明司 JAえびの市 総務課

▽正解者の中から抽選で5名にごまあえの素と塩こうじパウダーのセットをプレゼント

★ご応募に際して取得した個人情報はこのたびの賞品プレゼントの抽選・発送以外には一切使用しません。

さがそうよ 涙を笑顔にする言葉

廃プラスチック集積日のお知らせ

◎今月は**ポリフィルム**の集積月です◎
(マルチ・肥料袋など)

場 所：えびの市一般廃棄物最終処分場
時 間：午前9時～午後4時
集積日：**11月21日(火)**

※ビニールとポリフィルムは混ぜないように注意してください。農業用廃プラスチックの適正な処理をお願いします。

行 事 予 定

令和5年11月10日～令和5年12月11日

月	日	曜	行 事
	10	金	ふれあい日
	11	土	農協長杯ゴルフ大会
	13	月	郡子牛品評会 JA-S S感謝セール
	14	火	炭疽予防接種
	17	金	子牛セリ市(～19日)
	20	月	県下一斉消毒の日
	21	火	えびの市米・食味コンクール表彰式 オーツヘイ即売会 道の駅えびの休業日 廃プラ集積日(ポリフィルム)
11	22	水	令和6年1月セリBL採血 使用残農薬・農薬空容器の回収
	23	木	勤労感謝の日 JA休業日
	25	土	第37回田の神さあの里産業文化祭
	26	日	第37回田の神さあの里産業文化祭
	27	月	第64回宮崎県畜産共進会【乳牛の部】
	28	火	耳標装着
	29	水	成牛セリ市(妊娠牛) 相続無料相談会
	30	木	耳標装着
	1	金	JA主催子牛品評会 BL採血申込締切(2月セリ市分)
	3	日	JA-S S感謝セール
12	8	金	郡子牛品評会
	9	土	成牛・妊娠牛・乳子牛・和牛ETセリ市
	11	月	ふれあい日

理事会報告

10月26日、本店で理事会が開催され、すべての審議事項が承認されました。

●審議事項●

- 農業経営基盤強化資金の借入と融資、畜特資金・新型コロナ対策資金・農業近代化資金・アグリマイティー資金の融資について
- 令和5年度上半期監事監査指摘事項に対する回答について
- 新型コロナナウイルス対策資金の融資について

●報告事項●

- 営農ローンの極度額増額について
- 青年等就農資金の借入と融資について
- 営農ローン契約更新について
- 大口与信先上位30先について
- 令和5年度JA共済コンプライアンス点検結果および改善方針の概要について
- 第37回田の神さあの里産業文化祭の開催について
- 地区本部役員等推薦要領の一部変更について
- 臨時職員退職給与規程の一部変更について

■余裕金運用状況について

コンプライアンスニュースについて

■(株)JAアグリランド田の神さあの令和5年度上半期監査回答について

■(株)ジェイエイエびの市葬祭の令和5年度上半期監査回答について

