

JA広報



## えびの

令和5年  
(2023年)

3月号



JAえびの市では、資材や燃料の高騰と昨年度の台風被害に対し、農家支援を行いました。2月20日には和牛繁殖農家への飼料の無料配布（2,384袋）を実施しました。JAは、今後とも組合員・農家の営農継続のために支援に取り組みます。詳細については3ページをご覧ください。

# 共済のことなら何でも

## L Aにご相談ください！

2月10日、本店で令和5年度JA共済ライフアドバイザー（共済普及専任指導員「L A」）の進発式が行われました。

開会にあたり、小吹敏博組合長より「地域の皆さまに寄り添った推進活動」を念頭に目標達成に向け頑張っていたきたいと挨拶があり、JA共済連宮崎JA支援部の野村征弘部長からの激励のあと、下原将史L Aが「誇りと情熱を持ってJA共済の普及拡大に努めます」と決意表明し、最後に山口啓太L Aによるガンバロー三唱でL A全員の目標必達を誓いました。

L Aは、各支店へ配置され、組合員や利用者としてJA・JA共済をつなぐ重要なパイプ役として、年間を通じて皆様の生活保障設計のご提案や相談活動を行います。共済に関するご相談やご質問がありましたら、お気軽にご相談ください。



# 役員報酬額を答申

2月3日、JA役員報酬額を審議する役員報酬審議会（生産部会・組織代表・学識経験者等で構成）を開催しました。小吹敏博組合長から「令和5年度役員報酬額」の諮問を受け、審議会員10人が慎重審議を行いました。

審議の結果をとりまとめ、2月20日、新出水寛人委員長から小吹組合長へ答申しました。

今後、答申をもとに理事会で審議し、総代会へ議案として提出します。



## 目次

地域の話題	2
JAからのお知らせ	4
満開キャンペーン	5
ほおずき通信	7
営農情報 畜産関係	8
営農情報 園芸関係	10
営農情報 農産関係	12
営農情報 担い手支援関係	13
プリエールあんしんの会	14
クロスワードパズル	15
行事予定	16

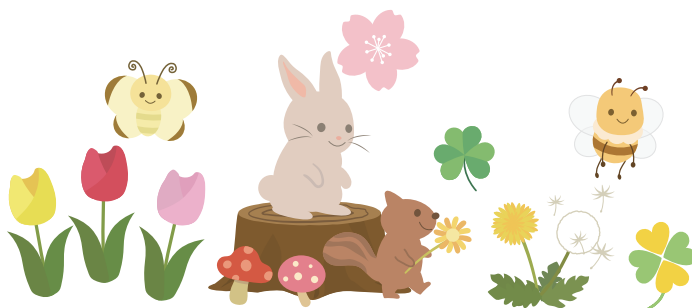

JA えびの市は、人権啓発推進事業に取り組んでいます。

生産農家へJA独自の支援を実施

JAえびの市は、ウクライナ情勢や急激な円安による飼料・資材・燃油の価格高騰と昨年の台風14号で影響を受けた農家を支援するため、助成金約3千万円を贈ることを決定しました。

2月20日、JA本店で贈呈式を行い、栗部会の尾山實文部会長が農家を代表して目録を受け取りました。

小吹組合長は「少しでも農家の皆さんの助けになるのではないかと。皆さんが少しでも元気になるばと思う」とあいさつしました。

尾山部会長は「このように支援していただけるのは大変ありがたい。栗部会の皆にいい報告ができる」と話しました。

助成対象の部会など詳細については左の表をご覧ください。



生産基盤維持対策対象者

対象者（対象品目）	人数
<b>飼料配付繁殖用</b> 和牛繁殖母牛生産者	250戸
<b>飼料価格対策（バラ飼料対象）</b> 肥育牛 養鶏 養豚 酪農 企業畜産	23戸
<b>燃料価格対策</b> 軽油 灯油	483戸
<b>台風14号に係る園芸生産農家</b> ピーマン かぼちゃ 白ネギ 加工人参 加工大根 ゴーヤー 生姜 キャベツ 栗 きんかん	10部会 189戸
合計	944戸

JAえびの市生産基盤維持支援対策

JAえびの市では、飼料、資材、燃油の価格高騰と台風14号で影響を受けた農家に対する支援対策を実施しました。令和4年度は合計2,970万6990円の支援を行いました。支援の詳細は下の表をご覧ください。

JAえびの市では、このような農家支援の取組みを進めるとともに、組合員の皆さまが安心して農業を続けられる環境づくりを目指してまいります。

名称	対象数	支援額	日付
和牛繁殖母牛基準飼料配布	250戸	4,958,720円	令和5年2月20日
飼料価格対策	23戸	13,059,000円	令和5年2月27日
燃料価格対策	483戸	3,276,220円	令和5年2月27日
台風14号に係る園芸生産農家助成	189戸	8,413,050円	令和5年2月27日



表彰された古川さん（中央）

2月7日、市とJAはJA本店で3年ぶりとなる令和4年度えびの市農業振興大会を開きました。地域の農林水産業の発展に貢献したとして、キンカン部会長やピーマン部会長を務められた白鳥の古川利男さんがえびの市農林水産業功労者賞を受賞されました。

古川さんは「自分には不適任なのではと思ったが、私が部会長を務めていた時、できる限り農薬を減らした特別栽培に力を入れたり、少しずつ栽培面積が増えるなどし、そういう点ではえびのの農業に貢献したのかもと思う。このように表彰してもらえてうれしい」と話しました。

# えびの市農業振興大会



講演をする(株)農テラス代表の山下さん

大会では、熊本県の株式会社農テラス代表の山下弘幸さんによる「農業は次のステージに突入した新時代に対応できる3つの備え」のほか、茨城県の地方考夢員(株)研究所長の澤畑佳夫さんによる「地域計画づくりを成功させる5つの合意形成」の2つの講演を行いました。

小吹敏博組合長は「えびの市の農業振興は行政と一体となって農家支援の取り組みに前向きに進んでいくところです。今後ますますの農業発展に皆さんのご協力をお願いしたい」とあいさつしました。

## JAからのお知らせ

### 農業用廃プラスチック集積日

3月の集積日は**3月20日(月曜日)**です

◎ポリフィルム(マルチ・肥料袋等)

- ・集積場所 えびの市一般廃棄物最終処分場
- ・時間 午前9時～午後4時

※ビニールとポリマルチは混ぜないようにしてください。

## きこえの相談会

### 4月開催のお知らせ

**4月14日(金) 9時30分～13時**

**会場:JAえびの市 生活館夢工房**

TEL **33-5743** (生活課)

- ・専門スタッフがきこえのお悩みをお伺いします。
- ・聴力の測定をします。
- ・きこえに合わせて調整した補聴器の試聴ができます。

当日ご来場できない方は「きこえ」に詳しい専門スタッフがご自宅までお伺いします。

**お気軽にお越しください**



### 相続無料相談会

農地や貯金の相続でお悩みの方のご相談をお待ちしております。事前に電話でお問い合わせの上お越しください。

**開催日 3月29日(水曜日)**

場 所	時 間
飯野支店	午前10時30分～午前11時30分
加久藤支店	午後1時～午後2時
真幸支店	午後2時30分～午後3時30分

お問い合わせ先 審査課 TEL33-3107

JA えびの市は、人権啓発推進事業に取り組んでいます。



# 年金コース

### 対象者

JAで年金を受給されている方または受給予約をされる方で新たに資金をお預け入れのお客様

※年金受給予約の期間についてはJAによって異なります。お取引の窓口にてお問い合わせください。

### キャンペーン期間

令和5年3月1日(水) ~ 令和5年5月31日(水)

● 応援金利  
 年 **0.05%** 税引後年0.039%

- 表示金利の適用は初回満期日までとし、自動継続以降は継続日における店頭金利が適用されます。
- 中途解約の場合は、JA所定の解約利率を適用します。
- お利息には、復興特別所得税を付加した 20.315%の税金がかかります。

預入期間	1年
預入金額	10万円以上
金利	年0.05% (税引後年0.039%)
募集総額	48億5千万円(県下合計)

※各JAの募集総額に到達次第、キャンペーン期間中であっても、募集を締め切らせていただく場合がございますので、ご了承ください。



# 退職金コース

### 対象者

退職金のお受取から1年以内の個人のお客様

※窓口にて「退職所得の源泉徴収票」「退職金振込通帳」など退職金の受取時期や金額が確認できる書類をご提示いただけます。

### キャンペーン期間

令和5年3/1(水) ▶ 令和5年5/31(水)

● 応援金利  
 年 **0.1%** 税引後年0.079%

- 表示金利の適用は初回満期日までとし、自動継続以降は継続日における店頭金利が適用されます。
- 中途解約の場合は、JA所定の解約利率を適用します。
- お利息には、復興特別所得税を付加した 20.315%の税金がかかります。

預入期間	1年
預入金額	10万円以上、退職金の範囲内
金利	年0.1% (税引後年0.079%)
募集総額	21億2千万円(県下合計)

※各JAの募集総額に到達次第、キャンペーン期間中であっても、募集を締め切らせていただく場合がございますので、ご了承ください。



JAは農家の方はもちろん、農業をされていない方でもご利用いただけます。お気軽にご相談ください！  
飯野支店 33-1011 加久藤支店 35-1211 真幸支店 37-1311 金融課 33-3103

ズバリ!アナタの“知りたい”にお答えします

# 宮崎県 JA 就職説明会

2024年  
3月卒対象

オンライン開催!

日時 令和5年3月17日(金)  
13時30分~16時30分

JAってどんな  
お仕事をのするの?

採用試験から内定、  
採用までの流れ

お給料や休日、  
福利厚生については?

先輩体談 など...

【参加フォーム】

右記QRコードから、  
必要事項を記入のうえ  
お申し込みください。

【申込締切】令和5年3月7日(火)



希望する  
JAの話が  
聞ける!  
分かる!



生産資材を  
供給する  
購買事業



農産物の生産に  
貢献する  
営農指導事業



全国に  
農産物を届ける  
販売事業

私たちは様々な事業を通して  
宮崎の農業と地域の明日のために頑張ります!



日常の  
安心を守る  
共済事業



大切な  
お金を管理する  
信用事業



地域の  
皆様との  
ふれあい  
活動



あなたの大切な未来、一緒に創りませんか…

【お問合せ先】お近くのJAまたは、JA宮崎中央会 採用担当まで ☎0985-78-2000



JA えびの市は、人権啓発推進事業に取り組んでいます。



今年も、JA女性部でえびの市内の新小学1年生に送るランドセル(交通安全祈願のお守り)を作り始めました。

ご協力して下さる方は、JA生活課迄ご連絡いただくと有難いです。



# ほおずき通信 (JA女性部通信)



◎ちょっとまるまるなはなし

えびのではめずらしい島バナナです。さて何本かな？

◆お問い合わせ◆ 生活課 33-5743 生活館 夢工房 35-1810



## みんなのよい食プロジェクト

### ★材料★ 2人分

- ・じゃがいも 240g
- ・粉チーズ 小さじ2
- ・チーズ 5g
- ・片栗粉
- ・玉ねぎ 50g
- ・人参 25g
- ・塩
- ・サラダ油
- ・ツナ 70g
- ・コーン 10g
- ・こしょう
- ・枝豆 7g

### ★ソース★

- ・酒・・・大さじ1
- ・ケチャップ・大さじ1
- ・有塩バター・・・5g
- ・中濃ソース・・・大さじ1

### 作り方

1. じゃがいもは一口大に切って5分ほど水にさらす。
2. 切ったじゃがいもがやわらかくなるまでゆでる。
3. フォークでつぶし、塩、こしょう、片栗粉を加えて混ぜる。
4. 玉ねぎはみじん切りにし、茶色くなるまで炒める。
5. 枝豆、にんじんを触感が残る程度に切る。
6. 3にツナ缶、枝豆、にんじん、玉ねぎ、粉チーズを加えて混ぜ、粗熱をとる。
7. 好きな形に整える。
8. フライパンにサラダ油を入れて中火で熱し、5を並べて焼き色がつくまで焼き、ひっくり返してふたをし、弱火で2～3分焼いて取り出す。

### ★ソース★

1. フライパンに酒、ケチャップ、中濃ソースを入れ、とろみがつくまで混ぜながら中火で煮詰める。
2. 1にバターを加えて溶かしながら混ぜる。

### カラフルポテトハンバーグ

飯野高校生が考えたレシピです♪



「関係ない」 そう思わずに 勇気を出そう

令和5年2月期子牛セリ市結果

JAえびの市管内	今回(5年2月)		前回(5年1月)			前年(4年2月)		
	頭数	平均価格	頭数	平均価格	増減	頭数	平均価格	増減
メス	74	593,078	83	543,983	49,095	83	663,220	△70,142
去勢	99	683,033	136	654,670	28,363	109	812,839	△129,806
計	173	644,555	219	612,720	31,835	192	748,160	△103,605

◎畜産関係◎

☆2月期子牛セリ結果

2月13日～15日の3日間、西諸畜連で、2月期子牛セリ市が開催されました。成績は表の通りです。

子牛セリ市終了後の事故が多発しています。生産者の皆さんは解約や値引き等発生しないように、飼養管理には充分注意してください。子牛生産検査以降に発生したケガや尿石等の事故、その他小さなことでも気付いた点は、担当者に相談するか、またはセリ市市場時に必ず発表するようにお願いします。詳しいことは畜産課(33-5747)までお問い合わせください。

☆2月期JA主催子牛品評会

2月3日、JA畜産センターで2月期子牛品評会を開催しました。成績は、下表のとおりです。(敬称略)

JA品評会については、事前に下見をします。出品希望のある方は畜産課(33-5747)までお問い合わせください。

☆2月期郡子牛品評会

2月8日、西諸畜連で郡子牛品評会が開催されました。

JAえびの市管内から8頭が出品され、成績は下表のとおりです。(敬称略)

令和5年2月期JA子牛品評会成績

	名号	出品者(敬称略)
優等賞	かりん	中村友哉
壹等賞1席	きりしま248	JAえびの市和牛繁殖センター
壹等賞	きき	塩屋大吾
〃	さつき	堂原昭八
〃	第1060みちこ	木村浩二
〃	めい	北別府翔平
〃	ふくひで	深瀬浩一
〃	くすはな169	楠元逸夫
貳等賞	みやび548	横山大樹
〃	めい	堂原昭八
〃	らん	吉留徹
〃	さつき	森田誠一
〃	まりな	日高将也
〃	みき	塩屋大吾

※壹等賞1席以上の序列は付けてありません



令和5年2月期郡子牛品評会成績

	名号	出品者(敬称略)
優等賞8席	かりん	中村友哉
壹等賞	きりしま248	JAえびの市和牛繁殖センター
〃	きき	塩屋大吾
〃	第1060みちこ	木村浩二
貳等賞	さつき	堂原昭八
〃	めい	北別府翔平
〃	ふくひで	深瀬浩一
〃	くすはな169	楠元逸夫

※壹等賞・貳等賞は、序列は付けてありません。

JAえびの市は、人権啓発推進事業に取り組んでいます。



## J A 宮崎経済連和牛枝肉共励会

2月21日、J A 宮崎経済連和牛枝肉共励会が（株）ミヤチク高崎工場で開催され、J A えびの市管内から4人が出品しました。成績は以下のとおりです。

当管内から出品した(有)立山畜産が優秀1席を獲得しました。共進会全体では、平均枝肉重量533kg、平均単価はkgあたり3,227円で取引されました。



生産者 (敬称略)	性別	血統			生年月日	体重 (kg)	枝肉重量 (kg)	等級	B M S	単価 (円)
		父	母の父	祖母の父						
(有)立山畜産	去勢	耕富士	秀菊安	美穂国	R2.8.19	782	499.6	A5	12	4,300
吉留弘	去勢	耕富士	晴茂国	勝平正	R2.10.21	850	546.6	A5	12	3,070
松下啓紀	去勢	満天白清	耕富士	美穂国	R2.10.5	868	558.3	A5	12	3,050
宮原智憲	去勢	秀正実	耕富士	勝平正	R2.9.22	864	557.3	A5	11	2,920

## 子牛の皮膚真菌症について

### <皮膚真菌症>

カビの一種のトリコフィトン・ベルコーサムという菌が皮膚に付着して起こる疾病で、人獣共通感染症です。乳牛や肉牛の多くが発症し、栄養不足、離乳後の集団飼育、移動ストレスなどが原因です。免疫状態が低下すると牛の頭部、頸部、腹部を中心とした皮膚に脱毛を伴う白い円形の病変が見られます。

### 1. 感染源

発症牛が患部を壁や柵にこすりつけた時に孢子が付着し、同じ場所を触れた牛が感染します。群飼育では発症牛との接触により群れ全体に広がります。また、ハエなどの昆虫を介した感染もみられます。

### 2. 治療

本症は抗真菌剤による治療法が有効です。抗真菌剤にはナナフロシン油剤（ナナオマイシン）があり、患部に塗布すると効果が見られます。

### 3. 予防

金属製のスタンションや柵などに多数の孢子が付着して感染源になるので消毒を徹底します。粗飼料と濃厚飼料の給与量不足やアンバランス、飼料摂取量の不足が大きな誘発原因となっており、飼料設計を見直して適正な飼料給与を行います。また、特定のアミノ酸及びビタミンの不足も誘因となっていますので適宜給与します。密飼い牛舎での発症は、飼育密度を下げるのが重要です。症状が悪化した牛は移動して隔離します。

### 4. まとめ

子牛から育成期にかけての集団飼育や多頭化が進む中では、疾病の発生をコントロールすることが経営の安定に繋がります。また、感染症を予防するためには、月齢に応じた飼養管理とワクチンの接種による免疫防御能を高める衛生管理が重要です。

・・・「養牛の友」より抜粋

# 営農情報



## ☆イチゴ

(担当…山下賢太)

人もイチゴも健康管理を行って、後半の収量アップを目指しましょう！

### ①草勢コントロール

・日中は高温にならないように20℃で早めの換気を行う。夜温は外気温が5℃以下にならない限り二重ビニールは閉めない。  
・生育が旺盛になるにつれて、灌水量を増やしていく。

・玉だしや株整理は早めに行う。

・収穫が終了した果梗枝は早めに除去する。

・摘果はS玉以下を除去し、草勢が弱い株は強めの摘果をする。

### ②電照打ち

・打ちりの目安は3月中旬頃だが、着果負担が見られる場合や日中の温度が低温で推移している場合は遅らせるなどして対応する。

### ③収穫作業

・収穫は午前10時までには終了し、予冷库で2時間程度果実を冷やす。(設定温度5℃)

・果実が傷まないよう収穫カゴへの入れすぎには注意する(厳守)。

### ④玉だし

・さがほのかは必ず行う作業。色の出ないもの(オレンジ色)については、別途販売になるので注意する。

## ◎園芸関係◎

### ☆生姜

(担当…山下賢太)

#### 定植前の最終確認

3月上旬までには土壌消毒を行いましょう。バスマミドでの消毒の場合、土壌水分が適当かを確かめ(軽く握ってくずれない程度)、鎮圧を行ってビニール等で20日間程度被覆します。使用上の注意を確認し、ガス抜きは2回以上行ってください。

### ☆菊

(担当…朝倉章太)

夏菊採穂の時期に入ります。健全で充実した穂を確保するために、必ず採穂前に殺菌剤の散布を十分に行い、圃場内に病害を持ち込まない管理を行いましょう。

穂を採る時は老化しておらず(手で簡単に折り採れる程度に柔らかく)、太さが揃っているものを選びましょう。

### ☆デルフィニウム

(担当…朝倉章太)

気温が高くなる時期に入ります。カルシウム欠乏による葉先の焼けが懸念されますので、品質向上のためカルシウム剤の散布を行いましょ。また、ハウスの換気に努めるようにしましょう。

### ☆ランタンキュラス

(担当…朝倉章太)

採花も終盤に入ります。気温が上昇する時期になるので、

ハウス内の温度が高い場合は換気を行い、寒冷紗を使用して萎れや花飛びが発生しないように注意しましょう。

採花終了後は4月から球根養成期に入ります。生育の悪かった株やウイルス株は早目に抜き取り処分しましょう。

球根養成時期は灌水間隔を徐々に広くしながら水を切っていくきます。急激な灌水中止は球根の肥大に影響を与えますので注意しましょう。また、養成期間中も球根腐敗を防ぐために防除を行いましょ。

### ☆ベビーハンス

(担当…朝倉章太)

春・夏の出荷に向けて新しい芽が発生し(根萌芽)、伸長開始する時期になります。

日中の気温は上昇する時期ですが、時折の寒波による霜害が心配されます。対策としては凍結防止効果のある葉面散布剤の散布やパオパオ、パスライトといった資材の被覆等を検討しましょ。

なお、被覆資材については日中の保温効果も期待できますが、かけっぱなしは葉焼けや蒸れの原因となるので適度な換気を行うことも必要です。また、霜が降りず天気の良い日も、風が弱く、気温が5℃を下回るような日も霜害と同じ症状が出る可能性があるので注意しましょ。

### ☆白ネギ

(担当…内村直樹)

4月中下旬の定植に向けて圃場の

準備を早めに進めましょ。特に排水対策については、圃場の内側に排水路を設け、水はけの良い圃場環境を整備してから定植を迎えましょ。

### ☆ゴーヤー

(担当…山下陽平)

ハウスゴーヤーの定植時期になりました。土壌診断結果を基に適正な施肥を行い、定植の2週間前までにはマルチ張りまで終えるようにし、地温を16℃以上確保して定植が行えるよう準備を進めていしましょ。

定植時にはアドマイヤー1粒剤を1株当たり1〜2gの量で植穴土壌混和して初期のアブラムシ対策を行いましょ。

### ☆ピーマン

(担当…山下陽平)

定植時期になりました。定植時にはスタークル粒剤を1株当たり1〜2gの量で植穴土壌混和し、アブラムシやアザミウマなどの害虫対策を行いましょ。

定植後1週間以内を目安にダコニール1000を散布、硫黄粉剤50を株間(畝上)散布して基本的な病害の予防的防除に努めましょ。

植付の深さは畝面と根鉢上面の高さが揃うように定植し、根締めの手灌水によって1cm程度の浅植えとなるように心掛けましょ。深植えになると疫病の発症を助長する恐れがありますので注意が必要です。

定植後の糸つり作業に遅れがでないよう早目の準備を進めておきましょ。

☆キャベツ

(担当：山下陽平)



定植時期に入っていますが、苗の徒長防止や定植後の自然環境に対する耐性を向上させるために、定植4〜5日前から水切りをして苗の順化を行います。

植付の深さは、根鉢の上に1cm程度土が覆土されるようにやや深植えで行いましょう。定植後の活着をスムーズにすることがその後の良好な生育に繋がりますので、定植時には十分灌水を行って活着促進を図りましょう。

定植後10日までにフィールドスタ1P乳剤を散布、定植後2〜3週間後に中耕・土寄せして雑草対策を行います。

☆加工甘藷

(担当：山下賢太)



苗床でも基腐病に対する注意が必要です。

・周囲の株に比べて生育が悪い、株の萎縮がみられる

・下葉から中位の葉を中心に葉の変色、枯死がみられる

・地際部のつるの黒変がみられる

基腐病では以上のような症状が出る場合がありますので、疑わしい株については抜き取りを行い農薬の散布を行ってください。なお、灌水の都度、疑わしい株が無いか注意しましょう。

黒あざ病(芋の表皮が茶色く変色するが腐敗していない)の発生も見られます。登録農薬は無いため、昨年度

の作付圃場で怪しい芋があった場合は再度圃場選定を行ってください。  
(基腐病登録農薬)

予防剤

Zボルドー

希釈倍率…500倍

散布液量…100〜300L/10a

使用時期…収穫前日まで

ジーファイン水和剤

希釈倍率…1000倍

散布液量…200〜300L/10a

使用時期…収穫前日まで

治療剤

アミスター20フロアブル

希釈倍率…2000倍

散布液量…100〜300L/10a

使用時期…収穫14日前まで

使用回数…3回以内

☆里芋

(担当：内村直樹)



3月末頃から発芽時期になります。芽出し作業が遅れると芽が焼け、生育が遅れることがありますので、定期的な圃場の観察を行って作業遅れが出ないように努めましょう。

その後、芽が出揃ったらジーファイン水和剤(1000倍)+展着剤(スッカシユ…1000倍)で予防散布を行います。

圃場内に水溜り等が出来ないように排水対策をしっかり行いましょう。圃場周辺の見回りを行い野良芋がないかの確認をして、あった際は抜き取りましょう。

各品目の栽培のお申し込み・お問い合わせはJAえびの市農産園芸課(☎33-5756)または連絡ください。

農家・養蜂家の皆様へ

「農薬の安全使用」と「はちみつ安定生産」のために



農薬使用によるミツバチへの危害防止について

国内では、農薬の使用に伴って発生した疑いのある被害事例が報告されています。

以下の点に注意して、ミツバチへの被害軽減対策に取り組みましょう。

◎ 農家の皆様へ



農薬散布に当たって御注意頂きたいこと

- ・ 農薬ラベルを確認しミツバチに影響がある農薬を使用する際は特に注意をしましょう
- ・ 散布は場周辺でミツバチが飼育されていないか確認しましょう
- ・ ミツバチの活動が盛んな時間帯(午前8時〜12時まで)を避けて、できるだけ早朝、夕刻に散布しましょう

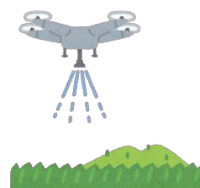

◎ 養蜂家の皆様へ



巣箱設置に当たって御注意頂きたいこと

- ・ 自分の巣箱の位置情報を事前に知らせましょう(「蜜蜂飼育届」を西諸県農林振興局に提出)
- ・ 農薬散布計画の積極的な情報入手に努めましょう
- ・ 被害が考えられる場合は、速やかに西諸県農林振興局畜産担当(0984-23-3166)に情報提供して下さい



御理解と御協力をお願いいたします

あたたかい 言葉のシャワーで えがおさく

**営農情報**

☆水稲

(担当：内村直樹)

1. 水田の土壌診断を依頼される方は、早めの土の提出をお願いいたします。

土作りは作物栽培の基本です。土作りを行う上で土壌診断は目に見える形で改善箇所を知ることができません。また土壌診断の結果によっては、今作において不要な部分を知り、必要な資材を省くことで費用を抑えることにも繋がります。

※土壌診断の手順に基づき土を採取して十分乾燥させた後、提出をお願いいたします。

※提出の際、申込み用紙へ必要事項を記入してもらいますが、提出される土を入れてある袋にも自治会、氏名、圃場名をわかるように記載してください。

また、今年度配布しております水稲苗・資材等申込み用紙の中にも土壌診断依頼の用紙を設けておりますので、ご活用下さい。

※1点当たり1,000円の診断料が必要になります。

※稲作（水田）の土壌診断に関するお問い合わせは、農産園芸課（33-15756）までお気軽におたずね下さい。

◎農産関係◎

2. 水稲苗を申し込みされた皆様へのお話し

今年の水稲苗の申込みに関しましては、昨年同様、次の対応をさせていただきます。ご理解とご協力をお願いいたします。

①育苗センターにおける苗受け渡し業務の効率化を図るため、稚苗の配布につきましては原則配達のみに対応とさせていただきます。（配達料は無料）

②「ヒノヒカリ」と「ヒヨクモチ」を一緒にご注文されている方は、苗を圃場に運搬する際や植付けをする際に、品種の違いがないよう十分ご注意ください。

育苗センターでは箱の色によって品種の区分け対策を行っていますが、植付する時期を品種によって変えることも品種の違いを防ぐ対策になります。

③播種渡し苗（芽出し苗）の申し込み期日については、6月1日以降が田植え予定となる申し込みからお受けいたします。なお、1日あたりに播種できる枚数に限度があることから、受渡し日の調整をお願いする場合があります。

○苗の受取日直前に変更される事例が多くなっています。育苗センターでは当初の田植え希望日に合

わせて育苗を行っておりますので、直前の変更は全体の供給計画に影響を与えます。直前の変更はご希望に沿えない場合がありますので、できるだけ早めの連絡をお願いします。

5月までの連絡先  
農産園芸課 33-5756

5月以降の連絡先  
白鳥育苗センター 33-0756

土壌診断をしましょう



1. 土を採る場所

田んぼの4角付近と真中の計5カ所より、それぞれコップ1杯分の土を採取。



2. 土を採る深さ

深さ10cmぐらいの所の土を採る。この時、表面の土が混ざらないように注意する。

採取した土は新聞紙の上などで十分に乾かす。



3. 提出の手順

ビニール袋に入れ自治会・氏名・圃場名をご記入のうえ、JAえびの市農産園芸課までお申し込みください。提出の際は申込み用紙にも必要事項のご記入をお願いします。

※1点当たり1000円の診断料が必要になります。

※提出先・お問い合わせ先※

- ・農産園芸課 Tel.33-5756
- ・グリーンセンター飯野 Tel.33-2212
- ・グリーンセンター加久藤 Tel.35-0451
- ・グリーンセンター真幸 Tel.37-0023

ご不明な点がございましたら、お気軽にお尋ねください。

# 営農情報

◎担い手支援関係◎

## 農作業のご相談はアグリランドへ！

現在、各種作業の受託受付を行っておりますのでお気軽にご相談ください！  
堆肥散布・耕起等、高品質・高収量へ向けた土作りは「アグリランド田の神さあ」へお任せください！

- ※作業料は、「JAえびの市農業機械銀行農作業料金表」に準じます。
- ※担い手支援課および各支店にも申込書を準備しております。
- ※田植の予約は4月30日までをお願いします。



お申し込みは  
— 丁寧な作業をお約束! —

**(株) JAアグリランド田の神さあ**

TEL 33-0111

## 農業経営者組織協議会の皆さまへ

### 確定申告はお済みですか？

令和4年度の確定申告期限が迫っております。

JAえびの市本店に申告会場を設けておりますので、農業経営者組織協議会（旧青色申告会）会員で、まだ申告手続きがお済みでないかたは、お早めにご来場をお願いいたします。



1. 申告会場 JAえびの市 本店2階 小研修室
2. 申告期限
  - 所得税・・・令和5年3月15日（水曜日）
  - 消費税・・・令和5年3月31日（金曜日）

お問い合わせ JAえびの市農業経営者組織協議会 電話：33-3104

「大丈夫」一人じゃないよ 僕がいる

# 相談会開催中

(お葬式の疑問にお答えいたします)

お葬式に不安(万一の時には?いくらぐらいかかるの?)、その疑問、専門のスタッフが解消いたします。突然のことだからこそ、信頼ある業者を見つけておくことも大事なことです。この機会に、ぜひJA葬祭へご相談下さい。

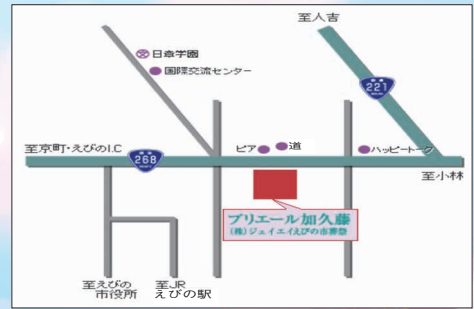

**飯野会館・ご自宅でご相談を希望の方はお電話下さい!**

※お電話にて予約いただければ、お客様をお待たせすることはありません。



(株)ジェイエイエびの市葬祭

TEL 0984-35-0727 (代)

## 葬儀社社員 大募集!!

(株)ジェイエイエびの市葬祭では、正社員を募集しています。賃金は?仕事内容は?職場環境は?などなど気になることはなんでも!お尋ねください。(電話・リモートでも質問を受け付けます)

(株)ジェイエイエびの市葬祭 ☎ 0984-35-0727 (代)



ja-ebino.com

検索

## プリエール「あんしんの会」会員募集中

- (1) 会員の条件 加入金を納付された方
- (2) 加入金は
  - ① JAえびの市の組合員の方は2,000円といたします。
  - ② 一般利用者は3,000円とし、加入金のうち1,000円はJAえびの市への出資金といたします。
  - ③ 会員自身の葬儀の場合は、加入金の2,000円を葬儀費用に充てるものとし、会員資格を喪失いたします。
- (3) プリエール会員の特典
 

祭壇価格(税抜)の10%をJAえびの市葬祭の決算期にお返しいたします。

葬儀の申込みがあり葬儀が重なった際に日延べの相談をさせていただきますが、調整ができずに止む無く他の葬儀場で葬儀をされた会員に対しても、同様に祭壇価格平均(税抜)の10%をお返しする対応とさせていただきます。
- (4) 利用者特典の範囲は
 

特典を受けられる親族の範囲は、両親、配偶者、子供とします。



## 葬儀相談会開催中

※お葬式の不安・疑問に、専門のスタッフがお答えし、解決いたします。  
※家族葬のご相談も承ります。

お申し込み・お問い合わせ先



(株)ジェイエイエびの市葬祭 ☎ 35-0727 (代)  
プリエール加久藤会館・プリエール飯野会館

# 三大疾病保障付

取扱期間

令和5年2月1日(水)~令和6年1月31日(水)

# JA住宅ローンサポート3

【固定変動選択型】10年固定金利

年1.55% 最大で年0.45%引下げ 年1.10%

死亡・後遺障害保障に加え所定の状態と診断されたら

がん 脳卒中 急性心筋梗塞

住宅ローン残高が

0円に

対象住宅ローンの金利に年0.06%上乗せでOK

※実際の融資金利はお近くのJA窓口までおたずねください

ご成約の方に

5千円相当

宮崎の農畜産物等 (カタログギフト)

プレゼント

3年 5年 固定金利 も お取り扱いしています

お問い合わせは 融資センター 35-1212 本店金融課 33-3103



## クロスワード・パズル

正解者の中から5名様に賞品をさしあげます。

### ★ヨコのカギ

- 1 暑さ寒さも——まで
- 2 佐渡、淡路、隠岐といえは
- 3 多くの受験生が解くもの
- 4 数学ではxやyで表すことが多い
- 5 ツクシはこの植物の胞子茎です
- 9 飛行機が飛び立つこと
- 11 薄く切ったもの。——チーズ
- 12 山下公園や中華街があります
- 13 卒業式で「——の光」を歌った
- 15 イルカのヒット曲「——雪」
- 18 衣服に付いている、洗濯表示などが載っている部分

### ★タテのカギ

- 1 ひな人形に供える餅
- 4 入試のときはケアレス——に気を付けて
- 6 ぐっと辛抱すること
- 7 ウドの生産量が日本一の、北関東にある県
- 8 跳ね上げたひげが特徴的なスペインの画家
- 11 石が細かく砕けたもの
- 11 雪解けで川の——が増えた
- 13 つくのはうそ、吹くのは中華がゆなどにのせる赤い実
- 16 スタッドレスからノーマルに替えようかな
- 17 宿屋のこと。漢字では旅籠と書きます
- 19 出かけていて誰もいません
- 20 ひな祭りのうしお汁によく使われる貝

### 2月号の当選者

2月号の答えは「ユキオロシ」でした。正解者16人の中から次の5人が当選されました。(敬称略)

☆おめでとうございませう☆

山田 昇(飯野)  
中山 順子(飯野)  
吉村 ハヤ(加久藤)  
西村 真弓(真幸)  
福岡 佐代子(高原町)

### ▽解き方

普通のクロスワードの要領で全部解いて下さい。次にA↓Eの二重ワクの文字を順に並べると、一つの言葉ができます。それが答えです。

### ▽応募方法

官製ハガキに答えを記入し、あなたの住所・氏名・年齢・職業を書いて応募して下さい。一人につきハガキ1枚を有効とします。

▽締切 3月20日

▽発表 (当日消印有効) 本誌4月号紙上

▽あて先

〒889-4311 えびの市大明司

JAえびの市 総務課

▽正解者の中から抽選で5名にごまあえの素と塩こうじパウダーのセットをプレゼント



エーコーブ 「ごまあえの素」「塩こうじパウダー」2点セット!!



★ご応募に際して取得した個人情報はこのたびの賞品プレゼントの抽選・発送以外には一切使用しません。

さがそうよ 涙を笑顔にする言葉

行事予定

令和5年3月10日～4月28日

月	日	曜	行 事
3	10	金	ふれあい日 春の総合展示会 (～11日)
	13	月	郡子牛品評会 JA-S S感謝セール
	14	火	異常産予防注射 (～15日)
	15	水	所得税確定申告締切
	18	土	子牛セリ市 (～20日)
	20	月	県下一斉消毒の日 廃プラ集積日 (ポリフィルム)
	21	火	春分の日 <b>JA休業日</b>
	22	水	道の駅えびの休業日 オーツヘイ即売会
	23	木	BL採血 JA-S S感謝セール
	29	水	成牛セリ市 (妊娠牛) 相続無料相談会
	30	木	耳標装着
	31	金	耳標装着 消費税申告締切
4	3	月	新採用職員入組式 五種混合予防注射 JA-S S感謝セール
	4	火	五種混合予防注射
	5	水	五種混合予防注射
	6	木	五種混合予防注射
	7	金	JA馬頭観音祭 JA主催子牛品評会 BL採血申込締切 (6月セリ市分)
	9	日	成牛・妊娠牛・乳子牛・和牛ETセリ市
	11	火	ふれあい日
	28	金	<b>第45回通常総代会</b>

JA休業日のお知らせ

**3月21日 (火曜日)**  
**春分の日**

**JAは全部門休業します**

(道の駅えびのと足湯の駅えびの高原は営業しています)



理事会報告

2月27日、本店で理事会が開催され、すべての審議事項が原案通り承認されました。

●審議事項●

- アグリマイティー資金の融資について
- 令和4年度事業実績について
- 固定資産取得 (発券機システム) について
- 信用の供与等の最高限度額について
- 令和5年度貸付利率の最高限度について

アグリマイティー資金の融資について

- 固定資産取得 (本店外壁改修工事) について
  - 定款の一部変更について
  - 借入金令和4年度実績および令和5年度計画について
  - 職務権限の一部変更について
  - 令和4年度リスク債権圧縮計画に基づく実績と令和5年度リスク債権比率の目標設定について
- 報告事項●
- 令和5年度役員報酬に関する審議会の答申について
  - 大口与信先上位30先について
  - 令和4年度下期に実施した内部監査報告について

令和4年度内部監査業務活動報告について

内部監査に関する内部評価報告について

資産査定の結果について

令和4年度組合員の加入・脱退の状況について

余裕金運用状況について

目的積立金の取崩について

令和6年度JAえびの市職員採用試験実施要領について

令和4年度コンプライアンス・プログラムの取組状況及び評価改善について

相談・苦情等対応状況の定期報告について

コンプライアンスニュースについて

令和5年度JAえびの市米集荷対策実施要領について

(株)JAアグリランド田の神さあの令和4年度決算報告について

(株)ジェイエイエびの市葬祭の令和4年度決算報告について

