

JA広報



えびびの

令和5年
(2023年)

2月号



恋みのりの収穫が進んでいます。

甲斐理士さん（大河平）は恋みのりを本格的に作り始めて2年目。母親の公子さんと一緒にハウス18aで栽培しています。「味はもちろん消費者に手に取ってもらえるようパック詰めにも気をつけている。今年の恋みのりは特に美味しいと言われる」と話す甲斐さん。

恋みのりは、平成29年に発表された新しい品種で、良食味で甘みと酸味のバランスが良く、香りの強いイチゴです。イチゴの需要が高い2月までの収量が多く、果実が適度に硬いため輸送時の傷みが少ないという特徴があります。

11月下旬から始まった収穫作業は1月上旬にピークを迎え、6月頃まで続く見込みです。店頭で見かけたときは、ぜひ手に取ってみてください。

成人者の紹介

1月5日、JAの職員が大人の仲間入りをしました。



しもの けんとう
下野 健斗

(資材課)

今年無事に成人を迎えることができました。
これまで育ててくれた家族や支えてくれた友人、お世話になった職場の皆様など、本当に感謝しています。
これからは、社会人としての責任や自覚を持ち、感謝の気持ちを忘れずに、丁寧で分かりやすい接客を心がけたいと思います。また、未熟な部分もあるのでこれから少しずつ成長していきたいと思っています。

ながやま りむ
永山 梨夢

(飯野支店 貯金係)

無事に成人という人生の節目を迎えられ、今まで私を支えてくださった全ての方々に感謝を申し上げます。
これからは自分の行動や言葉に責任を持ち、常識を身に着けた大人になれるよう努力しますが、まだまだ若輩者ではありますが、周りの方にご指導ご鞭撻をいただきながら立派な社会人として精進していきたいと思っています。
20代全力で楽しみます!!

しもかわ しょうご
下川 彰護

(農機燃料課)

今年無事に成人を迎えることができました。
これまで育ててくれた家族、公私にわたりお世話になった職場の皆様など、本当に感謝しています。
これからは、社会人としての責任や自覚を持ち、感謝の気持ちを忘れず、今まで以上に頑張りたいと思います。

行事予定	20
クロスワード・パズル	19
プリエールあんしんの会	18
営農情報 農産関係	17
営農情報 担い手支援関係	16
営農情報 園芸関係	14
営農情報 畜産関係	12
ほおずき通信	10
特集・「発酵美人」のすすめ	8
JAバンク年金よりお知らせ	6
春の総合展示会のお知らせ	5
地域の話題	2

目次



今年初の子牛セリ市開催

1月18日、小林地域家畜市場で今年最初の子牛セリ市が始まり、20日までの3日間で1233頭、えびの市管内からは219頭の子牛が取引されました。新型コロナウイルスの影響もあり、3日間の平均値は前年平均価格よりやや低調で、約11万947円安い61万2720円でした。

初セリでは、西諸県郡市畜産販売農業協同組合連合会会長で当JAの組合長である小吹敏博組合長が「今年は飛躍と向上が期待できると言われる卯年。購買者また生産者も含め前に進んでいってほしい。今年も実り多き一年となりますよう祈願いた



関係者らが鏡割りで初セリを祝いました



祝辞を述べる中野一則県議長

します」とあいさつしたほか、来賓として出席した中野一則県議会議長が「今年はG7の会合や侍ジャパンの合宿など宮崎の景気を良くするきっかけが多々あります。生産者の皆さんには諦めないでいい牛をどんどん生産していただき、購買者の皆さんはぜひ高い値で購買していただくようお願いしたい」と激励。セリ市開始前に、鏡割りと三本締めで初セリを祝いました。

会場は、新型コロナウイルス感染拡大防止のため、関係者と購買者のみに入場制限をしました。

子牛セリ市の詳細については、12ページ営農情報をご覧ください。

書道コンクール表彰

夏休みに、小中学生を対象に作品募集をした「第45回JA共済小・中学生書道コンクール」に多数ご応募をいただき、ありがとうございます。

えびの市管内からは、真幸小学校3年生の阪口吏緒さんが条幅の部で佳作賞を、加久藤中学校2年生の山下恭加さんが半紙の部で銅賞を受賞し、12月14日に真幸小学校、12月16日に加久藤中学校で表彰を行いました。

真幸小学校の阪口さんは受賞を「うれしい」と喜び、「いっぱい練習しました。字の大きさとバランスに気をつけて書きました」とコメント。

習字を習っているという加久藤中学校の山下さんは「知らせを聞いて、うれしかった。覚えていないくらい練習し、柔らかい感じに仕上げることに気をつけて書きました」と話してくれました。

JA書道コンクールは、今年宮崎県内の小中学校など合わせて361校から4万5467点(半紙4万4901点、条幅566点)の応募がありました。そのうち、入賞は324点です。来年のご応募もお待ちしております。



真幸小学校の阪口さん(右)と中川彦校長先生(左)



加久藤中学校の山下さん(左)と日高康州校長先生(右)



ねえあそぼ そのひとことが うれしいな

確定申告に向け税務研修

1月20日、JA本店で農業経営者組織協議会の決算税務説明会を開きました。説明会は、新型コロナ拡大防止対策のため地区別に2回に分け、会員58人が出席しました。講師に有森和良税理士を迎え、主に令和4年分の確定申告から適用される改正点について説明を行いました。

1月下旬から、令和4年度確定申告の受付手続きを開始しています。協議会の皆さまは、案内した期日にJAの申告会場までご来場ください。



えびの警察署より感謝状贈呈

12月21日、特殊詐欺被害を未然に防いだとして、JAえびの市飯野支店の職員・栗屋友美さんがえびの警察署より感謝状を受け取りました。

14日、市役所をかたる男から市内の60代女性に「介護保険の還付金がある」と電話がありました。その後、JAコールセンター職員をかたる男からATMに行くよう指示があり、支店を訪れた女性が携帯電話かけていた状況等を見て不審に思った栗屋さんは、女性と電話を代わり詐欺と見抜き警察に通報しました。

栗屋さんは「お客様の財産を守ることができてよかった」と話しました。



感謝状を受け取った栗屋さん (中央)

三大疾病保障付

取扱期間

令和5年2月1日(水)～令和6年1月31日(水)

JA住宅ローンサポート3

【固定変動選択型】10年固定金利

年1.55% 最大で年0.45%引下げ 年1.10%

対象住宅ローンの金利に **年0.06%** 上乗せでOK!

※実際の融資金利はお近くのJA窓口までおたずねください

死亡・後遺障害保障に加え
所定の状態と診断されたら

がん 脳卒中

急性心筋梗塞

住宅ローン残高が

0円に

ご成約の方に

5千円相当

宮崎の農畜産物等
(カタログギフト)

プレゼント

3年 5年 固定金利も
お取り扱いしています

お問い合わせは 融資センター 35-1212 本店金融課 33-3103



JA えびの市は、人権啓発推進事業に取り組んでいます。

きこえの相談会

3月開催のお知らせ

3月10日(金) 9時30分～13時

会場: JAえびの市 生活館夢工房

TEL 33-5743 (生活課)

- ・専門スタッフがきこえのお悩みをお伺いします。
- ・聴力の測定をします。
- ・きこえに合わせて調整した補聴器の試聴ができます。

当日ご来場できない方は「きこえ」に詳しい専門スタッフがご自宅までお伺いします。

お気軽にお越しください



JAからのお知らせ

休業日のお知らせ

2月23日(木)
天皇誕生日

JAは全部門休業します

(道の駅えびのとえびの高原足湯の駅は営業しています)



農業用廃プラスチックについて

農業用廃プラスチックは決められた収集日にさせていただきます

◎今月は塩化ビニールの集積を行います◎
(ハウス用ビニール等)

- ・集積場所 えびの市一般廃棄物最終処分場
- ・2月21日(第3火曜日)
- ・午前9時～正午迄

※ビニールとポリマルチは混ぜないように注意してください

春の総合展示会

生産資材や生活資材、農機、自動車など展示会を開催します。
ぜひご来場ください。

開催日時 令和5年3月10日(金)・11日(土) 9:00～16:00

開催場所 畜産センター雨天審査場および周辺(機械センター前)

資材課 飼料・肥料・農薬・生産資材特売会

農機燃料課 農機展示即売、自動車展示、LPガス器具即売

生活課 生活資材(瓦・鍋類・太陽熱ヒーター・シロアリ防除・五月人形・こいのぼり・メガネ・マッサージチェア・補聴器)ほか
女性部おこわ販売(3月10日のみ)

◆お問い合わせ◆

資材課 33-5719

農機燃料課 33-5604

生活課 33-5743

JAバンク宮崎

年金お受取り特典

これから年金をお受取りの皆さま

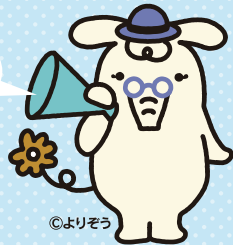

©よりぞう

すでにJA以外で年金をお受取りの皆さま

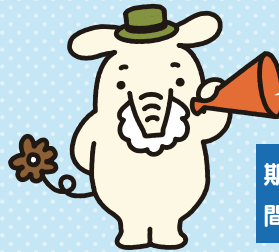

期 令和5年 令和6年
間 2月1日水 ▶ 1月31日水

期間中、年金のお受取りをJAにご指定された方に
いずれかおひとつプレゼント!



サンスターセット



ウイルス除去・除菌加工のタオルと石鹸のセット

年金の「お受取り手続」をサポートいたします!



← 緑の封筒が届きましたら、JAへご連絡ください!



これから年金をお受取りのお客様!

年金のお受取りはお1人お1人手続きや必要書類が異なりますので、早めのご相談と確認が大切です。お困りのことがございましたら、お気軽にJAへご相談ください。



すでにJA以外で年金をお受取りのお客様!

すでにJA以外で年金をお受取りのお客様も、JA口座へ変更できます。

年金お受取りのお客様!

①「年金請求書」を受取る
受給開始年度の3ヵ月前、お手続きに必要な年金請求書が緑の封筒で届きます。
(別表)



国民年金の請求年齢は65歳です。社会保険年金の請求年齢は男女、生年月日により変動します。

②請求手続きを行う
誕生日以降、必要書類を準備し、年金事務所へ提出します。



お住居の状況により、必要書類が異なる場合がございます。

③「年金証書」などを受取る
お手続きに問題がなければ、日本年金機構より「年金証書・年金額決定通知書」が送付されます。
その1〜2ヵ月後には「年金額込通知書」が送付され、初回分の年金が指定口座に入金されます。その後は、毎月15日までに、前月までの2ヵ月分ずつ入金されます。※初回日の場合は精算書付



©よりぞう

年金事務所へのご提出もJAバンクにおまかせ!

JAバンク宮崎「年金友の会」会員募集中!

年金友の会では、スポーツイベントや親睦旅行など、楽しい活動を行っています!

※JAにより活動内容が異なりますので、詳しくはお近くのJA窓口へお問い合わせください。

JA えびの市は、人権啓発推進事業に取り組んでいます。

JAバンク宮崎 年金「お友達ご紹介」特典

期間: 令和5年2月1日(水)～令和6年1月31日(水)

期間中に、JAで年金をお受取り頂けるお友達・お知り合いの方※をご紹介ください!

※これから年金のお受取りを開始する方、または年金のお受取り口座をJAに変更していただける方が対象です。



©よりぞう

ご紹介者さまへ
ご紹介された方が年金振込をご指定頂くと
好きな商品をおひとつプレゼント!

ライオンキッチンセット

快適ライフスタイル5点セット

変身保冷温お買い物バッグ

↑収納時
←使用時

サイズ/使用時: 260×400×180mm
収納時: 110×230×90mm

ご紹介方法▶裏面の「お友達ご紹介シート」にご記入のうえ、お近くのJA窓口までお持ちください。

お1人様
1個限り!

年金感謝デー

●年金振込指定の貯金通帳等をご持参ください。
年金振込日にご来店いただいた方へ
素敵なプレゼントをご用意!!

令和5年
2月15日(水)

綱取あられ

令和5年
4月14日(金)

あじさいゼリー

令和5年
6月15日(木)

一くち黒棒

令和5年
8月15日(火)

アルコール
ジャンボ
ウェット
ティッシュ

令和5年
10月13日(金)

フレッシュ&
ソフトドーナツ

令和5年
12月15日(金)

住まいの
万能ぞうきん

※数に限りがございますので、お早めにご来店ください。※先着順となりますのでご了承ください。※ATMでのお取引のお客様は通帳を窓口までお持ちください。

お問い合わせ先

JA宮崎中央 0985-24-6699
JA綾町 0985-77-1213
JAはまゆう 0987-23-5009
JA串間市大東 0987-74-1101
JA都城 0986-22-9817

JAこばやし 0984-23-1328
JAえびの市 0984-33-3103
JA児湯 0983-32-1573
JA尾鈴 0983-27-1123
JA西都 0983-35-4116

JA延岡 0982-23-1887
JA日向 0982-55-2503
JA高千穂地区 0982-73-1303

JAバンク宮崎

※詳しくは、お近くのJA窓口へお気軽におたずねください。●写真はイメージです。実際の商品とは異なる場合がございます。

「関係ない」 そう思わずに 勇気を出そう

かなえる7食品

毎日食べてアンチエイジング

納豆

納豆の原料である大豆は、牛肉と比べても遜色のないほどタンパク質が豊富で、ビタミンCと協力してコラーゲンを生成する亜鉛も豊富です。さらに女性ホルモンに似た働きをするイソフラボンが、発酵の働きで吸収されやすい構造になっています。またアンチエイジング効果のあるポリアミンも、納豆菌によって増加。納豆を毎日食べることで、自然に若々しさを保てるのです。

ポイント

体内の細胞の生まれ変わりに必要な核酸が豊富に含まれているかつお節(枯れ節・本枯れ節)と組み合わせるとより効果的。

甘酒

米こうじに水を加えて発酵させて作る甘酒。こうじの働きにより、発酵の過程でブドウ糖や必須アミノ酸、ビタミンが生成されます。またタンパク質、糖質、脂質の三大栄養素の代謝を助け、「美肌のビタミン」とも呼ばれるビタミンB群が含有されるのも特徴。代謝が上がると体温を上げる効果も期待できますから、甘酒を毎日飲むことで、肌や爪、髪を健やかに保てます。

食べるだけで美しく健康に！

監修：一般社団法人 日本発酵文化協会 藤本倫子

発酵美人の

すすめ

いつまでも若々しく、美しくいたい。
でもそのために無理をしたり、お金や手間をかけるのは嫌……。そんな女性のわがままをかなえてくれるのが、身近にある発酵食品です。

人類が生み出した健康マジック・発酵食品

人類は紀元前から、自然界の目に見えない微生物や酵素を利用して、貴重な食品の保存性や栄養価、風味を高めてきました。その経験知の結晶が発酵食品です。

食品を発酵させると、さまざまな栄養価がぐんとアップします。例えば大豆はそのままでも栄養価の高い食品ですが、納豆菌を加えて発酵させると、ビタミンB2は煮大豆の約10倍に、葉酸は約3倍に増加します。さらに大豆にほとんど含まれていないビタミンK2など、新しい栄養成分が加わるのです。

栄養&吸収率アップで、若々しく美しく！

食品は発酵することで栄養素の構造が変わり、分子が小さくなるため、体内に吸収されやすくなります。発酵による栄養と吸収率アップを期待でき、細胞が活性化したり、免疫力が高まったりするなどの健康効果が得られやすいです。そのため体の内側から健康になり、若々しさを保つことができるのです。美しい肌や髪は、1日や2日でするものではありませんが、私たちにとってなじみの深い発酵食品なら、無理せず長く摂取を続けられます。発酵食品の力をもっと知って、健康的な美しさを手に入れましょう。

スレンダー美人、熟睡美人のもと

キムチ

脂肪の代謝を促進させるカプサイシンが豊富な唐辛子、血行を良くして肌の新陳代謝を高めるニンニク。これらの成分が発酵によって吸収されやすい形になっているのがキムチです。キムチを常食している韓国人には肥満が少ないといわれています。食物繊維の宝庫であり、植物性乳酸菌も豊富に取れるキムチは、腸内環境も整えてくれます。

ポイント

植物性乳酸菌はリラックス効果を期待できるGABAを生成するため、晩ご飯にキムチを食べると安眠効果が得られます。キムチにないタンパク質(肉、納豆、豆腐製品など)と組み合わせるとより効果が期待できます。

免疫力アップで腸から美しく

ヨーグルト

牛乳を発酵させて作るヨーグルトは、牛乳に比べて分子構造が小さいため、同じ量でも消化吸収率が抜群にアップします。また乳酸菌が腸内環境を整える善玉菌の働きを助けることで、免疫力を高め、便秘解消効果も期待できます。

ミネラル・ビタミンで美肌美人に

チーズ

チーズは発酵によって、牛乳の有効成分にミネラルやビタミンが添加されています。メラニン色素の発生を抑制するビタミンAは緑黄色野菜よりも多く、皮脂分泌をコントロールして美肌を保つビタミンB2も増えています。

「発酵美人」を

免疫力アップで健康美人

ぬか漬

今、注目されているのがぬか漬けです。ぬか漬けは、腸まで届く酪酸菌を豊富に含む、数少ない食品の1つです。人の寿命の長さは腸の中の酪酸菌の量に比例するといわれ、また腸内の酪酸菌を増やすことが、花粉症などのアレルギー疾患や認知症の予防に役立つという研究結果もあります。毎日の食事で、ぜひぬか漬けを取り入れてください。

ポイント

ゴボウ、ヤーコンなどのぬか漬けは、酪酸菌の餌となるフラクトオリゴ糖を豊富に含んでいるため、腸内の酪酸菌がさらに増えて免疫力アップが期待できます。

色白美人、穏やか美人、元気美人のもと

みそ

みそを発酵させるこうじに含まれる遊離リノール酸には、メラニンの生成を妨げると同時にメラニンの排出を助ける働きがあります。特に赤みそには、紫外線ダメージを防ぐ抗酸化成分のメラノイジンが多く含まれていますので、日焼けや染みが気になる人は積極的に摂るといいでしょう。また、GABA(ギャバ)を多く含む白みそにはリラックス効果が、アミノ酸が豊富な赤みそには疲労回復効果がありますから、合わせみそなら心身の疲れを癒やすのに役立ちます。

ポイント

発酵期間が長く乳酸菌の量が多い豆みそや赤みそには、カルシウムなどのミネラルの吸収を促進する働きが期待できます。更年期以降の骨粗しょう症対策にお薦めです。

女性大学講座

1月20日に大学講座で午前と午後の2回に分かれてゴキブリ団子作りをしました。
32名の参加がありました。

台所からゴキブリを追放しましょう！

- ※ゴキブリ団子は気温の上がる前に置きましょう
- ※手作りのホウ酸団子は3ヶ月を目安に交換するのがおすすめです



米粉のいろいろ作りも同時に行いました。

〔材料〕

- ・米粉・・・100g
- ・黒砂糖・・・100g
- ・水・・・200cc

〔作り方〕

- ・材料を混ぜ合わせ牛乳パック(1ℓ)に入れる
- ・レンジ(500W)で8分
- ※水を牛乳や豆乳に変えてみることもできます



ほおずき通信 (JA女性部通信)

☆お知らせ☆

- ・女性部の総会中止
- ・新旧合同班長会中止



◎ちょっとまるまるなはなし

さて、どこでしょうか？
元旦に登山して撮りました。



◆お問い合わせ◆ 生活課 33-5743 生活館 夢工房 35-1810



みんなのよい食プロジェクト



成長期の栄養補給に
豆腐の和風チーズケーキ

材料 (4人分)

- 絹ごし豆腐……………150g
- プレーンヨーグルト…200g
- 粉ゼラチン……………5g
- 水……………大さじ2
- クリームチーズ……………100g
- グラニュー糖……………大さじ4
- レモン汁……………小さじ1
- ゆで小豆……………適量

作り方

- ①絹ごし豆腐は軽く水気を切る。ざるにキッチンペーパーを敷き、プレーンヨーグルトを入れて15分間、水気を切る。水にゼラチンを振り入れふやかし、湯せんにかけて溶かす。
- ②クリームチーズをボウルなどに取り、グラニュー糖を加えて泡立て器でよくすり混ぜ、①のヨーグルト、豆腐、ゼラチン、さらにレモン汁を順に加えて混ぜ合わせる。型に流し入れて冷やし固め、スプーンなどですくって器に盛り、ゆで小豆を添える。

出典●JミルクWEBサイト「ミルクレシビ」

JA えびの市は、人権啓発推進事業に取り組んでいます。

“lenohikari” 家の光

漫画

「山奥ニート」
やっています。



12月号から 新連載開始!

10分あったらやってみよう **10分家活** イエカツ

高尾美穂の
らくヨガ



このほか
毎月のお楽しみ記事が
ますます充実!

ぜひご購読ください

“lenohikari” 家の光

- 定価(税込)
- 普通月号 629円
 - 付録月号(1・4・5・7・9月号) 922円
 - 家計簿付き12月号 1,027円

お申し込みはお近くのJAへ

JAグループ 家の光協会
〒162-8448 東京都新宿区市谷船河原町11
TEL 03-3266-9039 <http://www.lenohikari.net>



記事と関連した動画を配信中。
最新の動画は誌面の二次元コードから!

家の光 YouTube ユーチューブ



令和5年1月期子牛セリ市結果

JAえびの市管内	今回(5年1月)		前回(4年12月)			前年(4年1月)		
	頭数	平均価格	頭数	平均価格	増減	頭数	平均価格	増減
メス	83	543,983	85	581,421	△37,438	91	625,948	△81,965
去勢	136	654,670	140	662,027	△7,357	124	795,380	△140,710
計	219	612,720	225	631,576	△18,856	215	723,667	△110,947

◎畜産関係◎

☆1月期子牛セリ結果

1月18日～20日までの3日間、西諸畜連で、1月期子牛セリ市が開催されました。成績は別表の通りです。

子牛セリ市終了後の事故が多発しています。生産者の皆さんは解約や値引き等発生しないように、飼養管理には充分注意してください。子牛生産検査以降に発生したケガや尿石等の事故、その他小さなことでも気付いた点は、担当者に相談するか、またはセリ市上場時に必ず発表するようにお願いします。

なお、繁殖素牛の自家保留を希望される方は、指定された期日までにJA畜産課(TEL33-5747)までご連絡いただきますよう、お願い申し上げます。

☆1月期郡子牛品評会

1月13日、西諸畜連で郡子牛品評会が開かれました。

JAえびの市管内から9頭が出品され、成績は別表のとおりです。(敬称略)

☆1月期JA主催子牛品評会

1月6日、JA畜産センターで、1月期子牛品評会を開きました。成績は別表のとおりです。(敬称略)

JA品評会については、事前に下見をします。出品希望のある方は畜産課(☎33-5747)までお問い合わせください。

令和5年1月期JA子牛品評会成績

	名 号	出品者 (敬称略)
優等賞	みやび542	横山大樹
壹等賞1席	みやび545	横山大樹
壹等賞2席	きりしま237	JAえびの市和牛繁殖センター
壹等賞	みどり	山之内小枝子
〃	第924たまみ	坂元幸保
〃	ほのか	塩屋大吾
〃	第1032ひがしわき	東脇勇二
〃	めぐみ	日高将也
〃	はるこ	大竹勝美
貳等賞	はな	北別府翔平
〃	ななこ	森田誠一
〃	しおん	拂田慶一郎
〃	りさ	塩屋大吾
〃	はるゆり	新天寺守
〃	めぐめ	新天寺博

※壹等賞2席以降の序列はつけてありません



えびの。

令和5年1月期郡子牛品評会成績

	名 号	出品者 (敬称略)
優等賞2席	みやび542	横山大樹
壹等賞	みやび545	横山大樹
〃	きりしま237	JAえびの市和牛繁殖センター
〃	みどり	山之内小枝子
〃	第924たまみ	坂元幸保
〃	ほのか	塩屋大吾
貳等賞	第1032ひがしわき	東脇勇二
〃	めぐみ	日高将也
〃	はるこ	大竹勝美

※壹等賞・貳等賞は、序列はつけてありません。

JAえびの市は、人権啓発推進事業に取り組んでいます。



肺炎は、様々なウイルスや細菌感染により、晩秋から初春にかけて発生することが多い病気です。肺炎の集団感染には、呼吸器へのウイルスまたは細菌の感染、およびそれらの重感染が原因となります。しかし感染の原因となるのは、換気不足や敷料の管理不良による高い湿度とアンモニアガスの蓄積などの環境的要因によるところが大きいです。

それでは子牛の肺炎を予防するには、ということが重要なのでしょうか。

1. 十分な換気

人が子牛の高さにしゃがんで10分間耐えることができない状態だと、子牛に与える影響は大きいようです。アンモニアは発生量が少なくても肺にダメージを与えるため、一定の空気の入替えは重要です。また頭数の過密は換気不良の原因となるばかりではなく、直接的な空気感染を引き起こします。

2. 十分な敷料を敷いておく。

乾燥した敷料を十分に敷くことにより、寒い時期には暖かく、暑い時期には涼しくする効果があります。

3. 十分なミルクを投与する

特に初乳の給与は移行免疫の獲得のために重要です。またその後の哺乳においては、人工哺育の場合、1日2回に分けて給与される例が多いようですが、小分けして給与回数を増やすほうが子牛に与えるストレスは少ないようです。

4. 母牛へのワクチン投与

下痢や肺炎予防の混合ワクチンを接種することで発症を防げる場合があります。しかし、これにより獲得した免疫は初乳によってのみ子牛に与えられるので、初乳の十分な哺乳が前提です。

5. 導入牛は極力避ける。

外部からの導入は病原菌を持ち込む可能性があります。導入した場合は最低1週間隔離して観察することをお勧めします。また他農場からの器具・機材の持ち込みも避けましょう。

6. 哺乳瓶やバケツの消毒と管理

哺乳器具の消毒は病原体の伝染を防ぎます。また、哺乳瓶の乳首の穴が大きい場合、ミルクを飲み込むより早い速度でミルクが口に流れ込み、あふれたミルクの一部が気管から肺に入ると誤嚥してしまいます。乳首の劣化や穴の大きさの管理が必要です。

7. 離乳のストレスを最小限に

離乳はスターターの摂取量を確認してから開始しましょう。離乳後も同じスターターを与え飼料の急変を避けましょう。

営農情報



☆イチゴ

(担当：山下賢太)

今月は、10a当り300本の親株を定植する時期です。

温度管理

1. 温度が高くなる場合、日中のサイド・谷は開放し、夕方の閉め込みをやや遅くするなど温度を下げるように努めましょう。

2. 温度が低くなる場合は、夕方の閉め込みを早目に行い、早朝加温等も行って、保温に努めましょう。

3. さがほのかで『へた部の着色不良』が多く見られる場合は低温管理が原因です。

日中の温度を高めに設定し、開花から収穫までを45〜50日以内に収めるようにしましょう。また低温管理の場合、収穫まで50日以上とって味わいが悪くなるので注意しましょう。

※自動閉装置設置圃場は、午前・午後の温度は低めで管理してください。

電照時間

1. 芯葉の展開位置で草勢を判断しましょう。(葉が展開していない葉身長が10cm前後)

2. 電照打ち切りの目安は、柔らかい芯葉が1〜2枚出てきたことです。例年では3月10日頃が目安です。2月中の電照打ち切りは

◎園芸関係◎

早すぎるので注意しましょう。

3. 電照は急に打ち切らず徐々に時間を短くしていきましょ。

打ち切り後に寒波がきたら再電照を行いましょ。(5日程度を日長型で3時間電照する。)

※電球は切れていませんか?夕方確認しましょ。(機械センターに在庫は用意してあります。)

摘果

果房当たりの果数は8〜10果程度を目安に摘果(花)を行いましょ。

ガク枯れ対策・軟果対策

Ca剤の葉面散布

カルタス

500〜1000倍

7日おき

☆栗

(担当：山下賢太)

剪定は、樹高が3.5m以下になるように主幹を切り下げ、老木樹は主幹を2〜3本にして亜主幹を2〜4本程度確保しましょ。

大玉果生産のためには充実した結果母子(基部の太さが8mm以上、長さが50〜80cm以上)を樹冠1m当たり5本程度残して、充実していない枝は切除しましょ。

剪定は3月までに終わるように計画的に作業を行いましょ。

☆キンカン

(担当：山下賢太)

完熟キンカンの出荷が始まりました。特に傷果・うるみ果に注意しながら選別を行ってください。贈答用の箱を準備していますのでご利用ください。



☆ランタンキュラス

(担当：朝倉章太)



収穫量が増加してくるので、草勢低下防止のために定期的に液肥を施用して、安定的な採花が行えるようにしましょ。ただ、窒素成分過多になると花の日持ちが悪く、花首も折れやすくなるため、硝酸態窒素が主体の液肥(OKF-1の1000倍液)の場合は2週間に1度程度のペースで使用してください。

日中の温度管理は採花本数を確保するため15℃、夜間は最低5℃(実温)で管理しましょ。

☆菊

(担当：朝倉章太)



神馬は根量が少ない品種なのでこまめに管理する必要があります。花首と蕾のポリウムを出すために、発蕾以降は水・肥料が切れなように管理しましょ。

ハウス内の湿度が高まると白さび病が発生しやすくなるので、換気や循環扇の活用、定期的な予防防除を行いましょ。

☆デルフィニウム

(担当：朝倉章太)

今月下旬から3月にかけて成長が急激に早くなります。カルシウム欠乏にならないように注意し、カルシウム剤の散布等を行うようにしましょ。

株が繁茂してくるとナメクジの被害が出やすくなりますので、定期的な防除を行いましょ。

☆玉ネギ

(担当：朝倉章太)



玉ねぎは長日と温度で生長・肥大する品目です。肥大が始まる時期にスムーズに成長できるように、除草は徹底して行いましょ。マルチ孔の株元に発生する雑草をそのままにしておくと小玉傾向になります。雑草が大きくなる前に除草を終わらせましょ。

元肥の投入量が少ないなど窒素が不足傾向にあって、生育の遅れが見られる場合は、定期的な葉面散布を行ってください。ただし、3月に入るとの追肥は品質に悪影響を与えますので、追肥は2月末までに終わらせるようにしましょ。

☆ちぢみホウレン草

(担当：朝倉章太)



収穫終盤を迎えます。収穫の際には1袋の重量150g以上で袋詰めを行ってください。

製品作りの注意点として黄化葉、雑草、豆葉、枯れ葉、虫などの異物混入に注意して袋詰めを行いましょ。

☆白ネギ



令和5年度の作付に向けて圃場の選定・整備をしましょう。日当たりが良く水はけの良い場所を選び、圃場の内側には排水路を設けるなどの準備をしておきましょう。

☆キャベツ



自家育苗をされている方で早めの播種分は定植が始まりますが、今後も育苗期間となりますので引き続き苗の管理には注意してください。

苗床は日当たりと風通しの良い場所を選定し、コンテナやボックスなどを利用して地面と育苗箱に30cm程度の空間を設けることが大切です。

灌水は基本的には午前中に重点的に行います。夕方以降に水分過多とならないよう午後からの灌水は調整しましょう。低温時には保温ビニールなどを用いて適正な温度管理(15〜30℃を目安)を行いましょう。

定植前日から定植時にかけてキックオフ顆粒水和剤やオリゼ

メート顆粒水和剤の灌注処理を行い、初期の病害虫被害防止に努めましょ。

☆ピーマン



定植まで約1か月となりました。定植前の準備が遅れると初期生育に影響しますので、作業遅れがないようにしっかりと計画立てて作業を行いましょ。

使用する土壌消毒剤によって被覆期間や作業手順は異なりますが、消毒後はガス抜きまたは使用した灌水チューブやバルブなどの洗浄が必要ですので、十分な余裕を持って処理をするようにしましょ。

遅くとも定植の2週間前までにはマルチ張りまで終わらせ、地温が16℃以上になるように努めましょ。緩効性肥料(エコロングやLPコート)を施用する場合は、植穴株元施用ではなく畝面混和施用をして肥料をある程度分散させ、根の伸長範囲を広げるようにしましょ。

☆加工ホウレン草



(担当: 朝倉章太)

凍害によって茎折れの発生が確認されています。収穫する際は、茎折れ部分の茎枯れに注意し、枯れ葉等が入らないように取り除きながら収穫を行いましょ。また、収穫物にアブラムシや雑草が混入し

ないように注意して出荷しましょ。

●べと病に注意●

下葉の表面に黄白色の小さな斑点ができ、次第に拡大して不正円形の病斑になります。病斑の裏側には灰色のカビを生じ、ひどい場合は葉の一部または全部が黄白色になって枯れます。



葉裏に形成されたカビ



べと病発生の様子

発生前の予防防除が重要です。2月中旬の雨が多くなる時期より前に必ず予防散布を行います。また、周辺圃場でべと病が発生している場合は本葉が展開してきた頃から予防散布を始めましょ。(ランマンフロアブル、ライメイフロアブル等)

☆加工甘藷

(担当: 山下賢太)

昨年、一昨年とえびの市管内でもかんしょ基腐病の発生が確認されています。甘藷苗の自家育苗を行う方は、育苗床と種芋消毒の徹底をお願いします。

昨年と同じ圃場に植付けを予定している方は、冬場の低温で残渣の分解が進んでいない可能性があります。分解資材を活用した上で耕運し、残渣分解を促しましょ。新規作付希望の方は農産園芸課へ連絡をお願いします。

分解資材

分解ヘルパー 45〜60kg/10a

種芋消毒

ベンレート水和剤

希釈倍数: 種芋重量の0.4%

使用方法: 種いも粉衣

トップジンM水和剤

希釈倍数: 200倍〜500倍

使用方法: 20〜30分種芋浸漬

※種芋消毒剤は苗消毒でも登録がありますが、使用回数は1回までとなつています。種芋消毒で使用した農薬は苗消毒時には使用できないのでご注意ください。

☆ゴーヤー



(担当: 山下陽平)

土壌診断結果などを基に今作に

向けた土づくりを行います。

ハウス栽培の作付時期が近づいてきていますので、少なくとも定植の2週間前までにはマルチ張りまで終えるようにし、地温を16℃以上確保して定植が行えるよう準備を進めていきましょう。

令和5年度のゴーヤーの作付けを希望される方は農産園芸課までご連絡をお願いします。

☆里芋

(担当:内村直樹)



今月下旬頃から植付け時期に入ります。疫病の対策として種芋の選別をしっかりと行い、腐敗した種芋は使用しないようにしましょう。また、種子消毒もしっかりと行い、植付けを行ってください。植付け後に残った種芋を圃場や周辺に破棄しないようにしましょう。植付け後も定期的に圃場と圃場周辺の確認を行い、野良芋の除去や疫病の早期発見、早期防除に努めましょう。

種芋消毒

トップジンM水和剤

希釈倍数…200倍〜500倍

使用方法…

20分から30分種いも浸漬

パダンSG水溶剤

希釈倍数…300倍

使用方法…30分浸漬

里芋疫病の登録農薬

◎予防剤

ペンコゼブ水和剤

希釈倍数…500倍

使用液量…

100〜300L/10a

使用回数…2回以内

使用時期…収穫7日前まで

ジーファイン水和剤

希釈倍数…1000倍

使用液量…

150〜500L/10a

使用回数…なし

使用時期…収穫前日まで

ランマンフロアブル

希釈倍数…2000倍

使用液量…

100〜300L/10a

使用回数…2回以内

使用時期…収穫前日まで

◎治療剤

アミスター20フロアブル

希釈倍数…2000倍

使用液量…

100〜300L/10a

使用回数…3回以内

使用時期…収穫14日前まで

ダイナモ顆粒水和剤

希釈倍数…2000倍

使用液量…

100〜300L/10a

使用回数…3回以内

使用時期…収穫21日前まで

各品目の栽培のお申し込み・お問い合わせはJAえびの市農産園芸課(☎33-15756)までご連絡ください。

営農情報

◎担い手支援関係◎

農業経営者組織協議会会員の皆さまへ

確定申告の受付がはじまりました！

現在、令和4年度の確定申告の受付・手続きがはじまっております。

JAえびの市本店に申告会場を設けておりますので、農業経営者組織協議会（旧：青色申告会）会員の皆さまは申告に必要な書類をご持参のうえ、ご案内した期日にご来場いただきますようお願いいたします。新型コロナウイルス感染症拡大防止へのご理解とご協力をお願いいたします。

申告会場

JAえびの市本店2階小研修室

申告期限

所得税・・・令和5年3月15日（水曜日）

消費税・・・令和5年3月31日（金曜日）

◎お問合せ先：JAえびの市農業経営者組織協議会 TEL 33-3104
担当：谷口・内田・奇田

JAえびの市は、人権啓発推進事業に取り組んでいます。

営農情報

☆水稲

(担当：内村直樹)

1. 水田の土づくりを行います。

☆ 昨年の結果を踏まえ、よりおいしいえびの米が生産できるよう、適正施肥を心掛けながら本年作に向けた準備を行っていきましょう。

なお、適正な肥料設計には、土壌診断が有効ですので積極的にいきましょう。

土壌診断料は1点当たり1000円です。ご不明な点は農産園芸課までお気軽にお問い合わせください。(Tel33-5756)

※土壌診断は随時受け付けていますが、診断結果が出るまでには1か月程度かかります。毎年、植付時期が近くなると申込みが集中する傾向にあります。集中した場合はさらに時間を要することがありますので早めの依頼をお願いします。

●必ず乾燥した土を提出してください。提出の際は申込み用紙に必要な事項を記入いただきますが、提出される土の入った袋にも個人が特定できるように自治会、氏名、圃場名を記入してください。

◎農産関係◎

2. 水稲苗を申し込みされる皆様へ

① 先月のふれあい日に今年の水稲苗申込書を配布しました。

令和5年度より水稲苗代の予定価格を変更させていただきます。水稲苗にかかる費用コストの上昇に伴うものであり、継続した水稲苗供給を続けていくためのものになります。予約申込みの締切日は2月28日(火)です。品種の間違いや苗の種類の間違い、田植え予定日の記入漏れなどがないよう十分ご注意ください。

なお、予約に応じて播種計画を立てますので、予約が遅れると希望する田植え日に対応できない場合があります。一度配送した苗は余っても返品できませんので、枚数など変更があった際は早めにご連絡ください。(Tel33-5756)

② 育苗センターにおける苗(稚苗)の受け渡しは、業務の効率化を図るため原則配達のみに対応です。苗の自己取りには対応していません。配達には田植え予定日の前日または、前々日を基本としています。田植希望が集中する時期は配送日が前倒しになる場合がありますので、その際はご理解とご協力をお願いします。

種子消毒について

購入した種子粉を使用される場合は各個人で塩水選および種子消毒を行ってください。
※作業の際、他品種の種子が混入しないようご注意ください。種子消毒の方法については稲作暦にもイラスト付きで掲載していますので参考にしてください。

◎塩水選

- 水・・・10L
- 食塩・・・800g (溶けにくいので十分かき混ぜましょう)
- ・もち種については充実の関係から水のみで行います。
- ・終わったら不要な塩分を落とす必要がありますので、必ず流水で水洗いをしましょう。

種子消毒① (薬剤による消毒)

種子4kgを消毒する場合

水8Lに、テクリードCフロアブル40mlとスミチオン乳剤8mlを希釈した溶液に24時間浸漬する

◎薬液で消毒した種子は日陰など風通しの良いところで乾かしましょう。

◎廃液は河川や用水路、下水などに絶対に廃棄しないでください。消毒後の水洗いは厳禁です。

種子消毒② (温湯消毒器による消毒)

今年も小型の温湯消毒機を本店野菜集荷場に設置します。ご利用ください。

消毒方法・・・乾燥種子を60℃のお湯に10分間つけたあと、ただちに水道水で十分に冷やす。

1回あたりの消毒可能量・・・16kgまで

利用するには・・・本店野菜集荷場(33-1006)までお電話ください。

機械の設置準備や、お湯の温度を均一に上げるまで時間がかかるため、完全予約制です。

利用期間・・・4月1日～5月31日迄 ※日曜・祝日を除く

利用料金・・・4kg以内 220円(税込) 以降1kg増えるごとに55円(税込) 加算します。

相談会開催中

(お葬式の疑問にお答えいたします)

お葬式に不安(万一の時には?いくらぐらいかかるの?)、その疑問、専門のスタッフが解消いたします。
突然のことだからこそ、
信頼ある業者を見つけておくことも大事なことです。
この機会に、ぜひJA葬祭へご相談下さい。

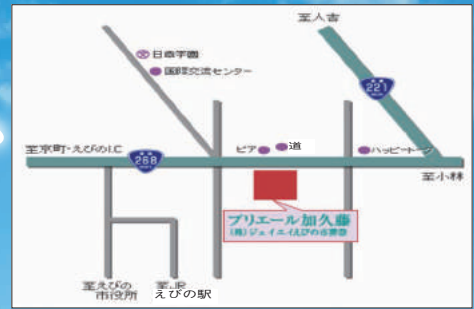

飯野会館・ご自宅でご相談を希望の方はお電話下さい!

※お電話にて予約いただければ、お客様をお待たせすることはありません。



(株)ジェイエイエびの市葬祭

TEL 0984-35-0727 (代)

葬儀社社員 大募集!!

(株)ジェイエイエびの市葬祭では、正社員を募集しています。
賃金は?仕事内容は?職場環境は?などなど気になることは
なんでも!お尋ねください。(電話・リモートでも質問を受け付けます)



(株)ジェイエイエびの市葬祭 ☎ 0984-35-0727 (代)

ja-ebino.com

検索

プリエール「あんしんの会」会員募集中

- 会員の条件 加入金を納付された方
- 加入金は
 - JAえびの市の組合員の方は2,000円といたします。
 - 一般利用者は3,000円とし、加入金のうち1,000円はJAえびの市への出資金といたします。
 - 会員自身の葬儀の場合は、加入金の2,000円を葬儀費用に充てるものとし、会員資格を喪失いたします。

(3) プリエール会員の特典

祭壇価格(税抜)の10%をJAえびの市葬祭の決算期にお返しいたします。

令和4年度において葬儀日程の調整ができずJAえびの市葬祭において葬儀ができなかった会員に対しては、祭壇価格平均(税抜)の10%をお返しいたしました。今後においても葬儀の申込みがあり葬儀が重なった際に日延べの相談をさせていただきますが、調整ができずに止む無く他の葬儀場で葬儀をされた会員に対しても、同様に祭壇価格平均(税抜)の10%をお返しする対応とさせていただきます。

(4) 利用者特典の範囲は

特典を受けられる親族の範囲は、両親、配偶者、子供とします。



葬儀相談会開催中

※お葬式の不安・疑問に、専門のスタッフがお答えし、解決いたします。

※家族葬のご相談も承ります。

お申し込み・お問い合わせ先



(株)ジェイエイエびの市葬祭 ☎ 35-0727 (代)

プリエール加久藤会館・プリエール飯野会館

JAえびの市は、人権啓発推進事業に取り組んでいます。

No.19

JAえびの市の事業所を紹介します



真幸給油所

まだまだ寒い日が続きます。真幸地区は、ガソリンスタンドが少ないため、配達が混み合いますので早めのご注文をお願いします。

今月はバッテリーキャンペーンを実施していますのでお気軽に声をおかけください。皆様のご来店お待ちしております。

JAえびの市 真幸給油所

電話 37-2169

クロスワード・パズル

正解者の中から5名様に賞品をさしあげます。

★ヨコのカギ

- 1 ウィンタースポーツの代表格
- 2 旧国名の1つ。現在の三重県の大部分
- 3 お吸い物などを入れる器
- 4 鬼は外、福は――
- 5 掃除道具の1つ。魔女がまたがれば飛べるかも?
- 6 車のフロントガラスに付くとキラキラして厄介です
- 7 旅先で眺めることもあります
- 8 もむと温かくなるタイプもありません
- 9 遅い時間まで寝ずにいること
- 10 仁徳天皇陵もこの1つ
- 11 水分補給に役立つ――飲料は、電解質を加えています
- 12 働き者だといわれる昆虫
- 13 天ぶらを天――に漬けて食べた

★タテのカギ

- 1 2月の誕生日・アメシストは紫色の――です
- 2 刻みたばこを詰めて吸う道具
- 3 Lが大ならMは――
- 4 こうなった――を知りたいなあ
- 5 暖炉にくべます
- 6 3度の食事以外に食べるもの
- 7 バレンタインデーに実らせる人もいます
- 8 囲碁や将棋の指し手の記録
- 9 百貨店の――ガイドで目当ての売り場を探した
- 10 昆布と――節でだしを取った
- 11 例年2月4日ごろ。暦の上ではこの日から春です

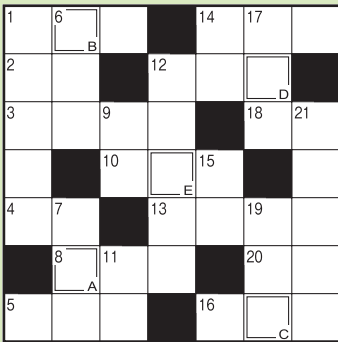

▽解き方
普通のクロスワードの要領で全部解いて下さい。
次にA↓Eの二重ワクの文字を順に並べると、一つの言葉ができます。それが答えです。

▽応募方法
官製ハガキに答えを記入し、あなたの住所・氏名・年齢・職業を書いて応募して下さい。一人につきハガキ1枚を有効とします。

▽締切 2月20日
(当日消印有効)

▽発表 本誌3月号紙上
▽あて先 〒889-4311
えびの市大明司 総務課
JAえびの市

▽正解者の中から抽選で5名に簡単和風だし 旨!だしパックをプレゼント



エコーブ「簡単和風だし旨!だしパック」はかつお節、さば節、昆布をバランスよく配合した本格派のだしパックです。



★ご応募に際して取得した個人情報はこのたびの賞品プレゼントの抽選・発送以外には一切使用しません。

さがそうよ 涙を笑顔にする言葉

行事予定

令和5年2月10日～3月10日

月	日	曜	行 事
	10	金	ふれあい日
	11	土	建国記念の日 JA休業日
	13	月	JA-SS感謝セール 子牛セリ市(～15日)
	20	月	県下一斉消毒の日
2	21	火	廃プラ集積日(塩化ビニール) 道の駅えびの休業日 JA宮崎経済連系統和牛枝肉共励会 オーツヘイ即売会
	22	水	BL採血
	23	木	天皇誕生日 JA休業日
	24	金	耳標装着
	27	月	成牛セリ市(妊娠牛)
	28	火	耳標装着
	1	水	生産検査
	2	木	生産検査
	3	金	生産検査 JA-SS感謝セール
3	8	水	JA主催子牛品評会 BL採血申込締切(5月セリ分)
	9	木	成牛・妊娠牛・乳子牛・和牛ETセリ市
	10	金	春の総合展示会(～11日) ふれあい日

理事会報告

1月30日、本店で理事会が開催され、すべての審議事項が承認されました。

●審議事項●

- 令和5年度事業計画(部門別実施策)について
- 令和5年度固定資産取得・処分計画について
- 令和5年度利益相反行為に係る肉用牛貸付契約の包括承認について
- 理事に対する貯金担保貸付金・共済担保貸付金の包括承認につ

いて

■農家経営緊急対策資金貸出要項の一部変更について

■令和5年度コンプライアンス・プログラム(実施計画)の策定について

■「当組合における取引のリスク評価書」の改正について

■不良債権圧縮の基本方針の一部変更について

■出資、出えんの理事会決議限度額について

■令和5年度借入金 の 最 高 限 度 に つ い て

■余裕金運用に関する基本方針及び運用限度額の設定について

■目的積立金の一部取崩について

■飼料、燃油価格高騰および台風

14号の自然災害による農家支援対策について

■令和5年度内部監査計画について

■宮崎県常例検査回答について

●報告事項●

■大口与信先上位30位について

■包括承認された利益相反取引後の報告について

■JA住宅ローン(県統一ローン)の金利設定について

■債権整理の報告について

■コンプライアンスニュースについて

■令和5年度JAえびの市監事監査・監事会計画について

■監事監査規程の一部変更につい

て

■中央会業務監査実施結果報告について

■資産自己査定結果(令和4年10月31日基準)について

■余裕金運用状況について

■令和3年産米最終精算について

■(株)JAアグリランド田の神さあの令和5年度実施策、令和5年度固定資産取得・処分計画について

■(株)ジェイエイエびの市葬祭の令和5年度実施策、令和5年度固定資産取得・処分計画について

