

えびびの

令和5年
(2023年)

1月号



謹んで新年のご祝詞を申し上げます

新生活推進運動の推進指導団体として、役職員による年賀状は、紙上あいさつに代えさせていただきます

他職員一同	堀新 川福 純紀 一夫	監事 福事 紀 一夫	徳重 勤重 幸次	常勤 監事 幸次	松永 代表 監事 伸博	松葉 松葉 一弘	中永 中馬 和子	田内 田内 秋朗	鬼川 川直 也	上水 水正 喜	稲田 田原 優	井川 川原 修	理事 事	肥田 田木 義信	常務 理事 信	南谷 谷康 雅	専務 理事 博	小吹 吹敏 博	代表 理事 組合長
-------	----------------------	---------------------	----------------	----------------	----------------------	----------------	----------------	----------------	---------------	---------------	---------------	---------------	---------	----------------	---------------	---------------	---------------	---------------	-----------------

ほりかわ じゅんいち
① 堀川 純一さん(年金友の会会長)

② 昭和26年生まれ

③ 中島

④ 年金友の会会長に就任し今年で2年目になります。昨年は会員同士のグラウンドゴルフ大会等を開催して親睦と融和を図ることができ、有意義な1年を過ごせたと思っています。今年も、一日一日を大切に、ウサギのような優しい動きの中で「己に厳しく、他人にやさしい人になれるように心掛けたい」と思います。



しもはら さえこ
① 下原 小枝子さん

② 昭和38年生まれ

③ 前田

④ 農業を初めて32年。人参・稲・麦・トマトを作っています。昨年は、家族で広島に旅行が出来たことが最高に楽しかった。今年も、夫婦揃って健康でいたいので健康診断の受診と軽い運動(ヨガ体操)などをしたいです。また、フォークリフトの操作も覚えたいし、少しずつ断捨離もしていきたいです。



もとishi りょうじ
① 本石 亮二さん

② 昭和62年生まれ

③ 坂元

④ 白ねぎを作り始めて今年で3年目になります。昨年は台風の脅威を知り、畑の様子の見回りや病気と食害の早期発見に努めた1年でした。今年も土づくりに関する知識、経験を増やし、作業の効率を高めたいです。



いなだ かずとも
① 稲田 万智さん(花卉部会部会長)

② 昭和50年生まれ

③ 上浦

④ 菊の栽培をしています。昨年はコロナ禍の中で浮き沈みの激しい大変な年でしたが、重陽の節句のPRを全メディアで紹介できた1年でもありました。菊作りでみんなを元気にできるようなことにチャレンジしていきたいです。



JA えびの市は、人権啓発推進事業に取り組んでいます。



わたし
たち
生まれ

② 生まれ年

④ メッセージ





- しもの つぎお
- ① 下野 次男さん
 - ② 昭和26年生まれ
 - ③ 亀沢
 - ④ 50年稲作をしてきましたが、今は息子家族に譲り忙しい時期だけ手伝っています。昨年は、古稀を越えて体力作りに日々頑張り、趣味としてグラウンドゴルフも始めました。今後は、体調を考えてジョギング等にも挑戦したいです。今年にはコロナと共存しながら出来るだけ趣味を楽しみ、また家族の健康と孫たちのこれからを見守りたい、それだけが希望です。



- かわの あいな
- ① 川野 愛来さん
 - ② 平成23年生まれ
 - ③ 中島
 - ④ 昨年は上級生と仲良くなれたり、課題テストを頑張れた1年でした。今年、小学校最後の年になるのでこの1年を楽しく過ごし、今後そろばんで1級を取りたいです。また、コロナが収束し、家族でお出かけができればいいなと思います。



- やまぐち りょうじ
- ① 山口 稜司さん
 - ② 平成11年生まれ
 - ③ 東川北
 - ④ JAの和牛繁殖センターで働き、哺乳から子牛の餌やりをしています。今年、家の牛を増頭し、えびの市そして東川北が盛り上がる畜産をしたいです。また、プライベートも大切にしていきます。



①名前
③住所



- いなだ かずたか
- ① 稲田 万貴さん
 - ② 昭和50年生まれ
 - ③ 上浦
 - ④ JA飯野支店のLAを担当しています。昨年は自然災害が多い1年でした。共済等見直す際はお手伝いさせていただきます。共済はぜひJAへお願いします。今年も健康に気をつけて頑張ります。

- いなだ まさる
- ① 稲田 優さん
 - ② 昭和26年生まれ
 - ③ 上浦
 - ④ 息子(万智)と菊を栽培しています。菊の栽培を始めて50年になりました。コロナが早く収束してくれることを願いながら今年も仕事や趣味のゴルフを楽しんで元気で1年を過ごせたらと思います。

ねえあそぼ そのひとことが うれしいな

年頭のごあいさつ

代表理事組合長 小吹 敏 博



新年あけましておめでとうござい
ます。

皆様におかれましては、健やかな
新年をお迎えのこととお慶び申し上
げます。

旧年中は、JA事業に多大なるご
理解とご協力を賜りましたことを御
礼申し上げます。

はじめに、新型コロナウイルス感染
症により影響を受けられている皆
様、また、全国各地で発生した災害
などにより被害に遭われた全ての皆
様に、心よりお見舞い申し上げます
とともに、一日も早い復旧・復興をご
祈念いたします。

新型コロナウイルス感染症につい
ては、感染対策やワクチンなど一定
の対応が進んだものの、変異株の発
生や世界的なワクチンの普及の遅れ
などによって、いまだ収束が見通せ

ない状況にあります。

昨年を振り返りますと、ロシアに
よるウクライナ侵攻、それに伴う世
界経済の大混乱、円相場では約30年
ぶりとなる円安水準、参議院議員選
挙前に安倍元首相が銃撃されて亡く
なるなど、これまでの社会秩序の根
幹を揺るがすような出来事が発生し
た激動の一年となりました。

農業を取り巻く環境も、コロナ禍
における需給環境悪化の継続、輸入
依存度の高い資材等の高騰、大規模
な自然災害や家畜疾病の発生、農業
従事者の高齢化や農家の後継者不足
による耕作放棄地の増加など、厳し
さを増しております。

一方、全国和牛能力共進会鹿児島
大会で、えびの市の神田譲市さんが
第6区(総合評価群)と第7区(脂
肪の質評価群)に出品し、第7区で
肉牛の部の内閣総理大臣賞を獲得す
るという素晴らしいニュースもあり
ました。本県の内閣総理大臣賞受賞
は4大会連続となり、宮崎牛の名が
ますます全国に響き渡りました。

JAにおいても、3年ぶりの産業
文化祭の大規模開催や年金友の会の

会員旅行の挙行など、ウィズコロナ
時代の社会経済活動復活に向けて踏
み出したところであります。この歩
みが止まらないよう、これまで同様、
感染防止対策へのご協力をお願い申
し上げます。

農業は、農畜産物の生産活動だけ
ではなく、国土や自然環境の保全と
いった多面的機能を有する我が国の
基幹産業であります。このため、「持
続可能な農業と地域の活性化」をど
のように図るかが重要な課題となっ
ております。

JAグループ宮崎では平成29年よ
り「県域JA」構想を検討してまい
りました。令和4年10月までで全J
Aの理事会において基本合意(※県
域JA設立に向けて参加を前提に協
議を進めることは是非判断)がなさ
れました。

いよいよ今年は、8月に各JAの
理事会、10月に各JAの合併臨時総
代会(※合併の最終判断)を開催す
る予定となっております。統合メ
リット創出と地域密着の二点を主軸
に、引き続き組合員の皆様のご意見
を伺い乍ら進めて参ります。

さて、今年の干支は「卯」です。
卯(うさぎ)は跳躍する姿から「飛
躍」、「向上」を象徴するものとして
親しまれております。

本年が、皆様にとって飛躍の一年
となりますことを心からお祈り申し
上げ、新年のご挨拶といたします。

卯



目次

私達寅年生まれ	2
年頭のごあいさつ	4
地域の話題	5
ほおずき通信	8
営農情報 畜産関係	10
営農情報 園芸関係	12
営農情報 農産関係	14
営農情報 担い手支援関係	15
質疑応答	16
行事予定	20

活気あふれる活動を



JA青年部長 中村 友哉

新年明けましておめでとうございます。皆さまにおかれましては、お健やかにお過ごしください。おかげさまで、お健やかに新春をお迎えのこととお

喜び申し上げます。昨年は、新型コロナウイルス感染症の猛威が続く中、制限されながらも青年部としてできる限りの活動をした一年でした。お米学習教室や農家のおじちゃん

と語る会で、子供たちに興味関心を持ってもらえるよう、農業の楽しさや厳しさを伝えました。産業文化祭や宮崎市の朝市では、市内外の方々にえびの市の農業をアピールするよいう、えびの産農畜産物を販売しました。このような地域活動に取り組みたのも、皆様方のご理解とご協力があつてこそです。青年部を代表して感謝申し上げます。今後も工夫しながら、コロナ禍前よりも活気あふれる活動を行い、少しでも地域の活性化を図れるよう目指してまいります。

人とのつながりを大切に



JA女性部長 松永 亮子

明けましておめでとうございます。皆様におかれましては、新しい年をお健やかに迎えます。

このこととお慶び申し上げます。昨年はコロナ禍の中ではありませんが、少人数体制で感染防止対策を十分に図りながら、多くの女性部活動を開催することが出来ました。3年ぶりに開催された「女性大学講座」「レクリエーション大会」にはいつ

もの活気が戻り、女性部員が集い学習出来たことに感謝いたします。「まずは自分たちで考え、できることから始めよう」と部員自ら活動し、生き生きと輝く女性部であり続けることが次の活動への励みになっていると思います。今年も引き続き皆様のご協力とご理解をいただきながら女性部の持つパワーを存分に発揮して、人とのつながりを大切にしながら一緒に活動していきたいと思ひます。

年金友の会 グラウンド・ゴルフ大会

JAえびの市年金友の会

年金友の会は11月25日、永山運動公園でグラウンド・ゴルフ大会を開きました。総勢290名の参加者らが、元気にグラウンド・ゴルフを楽しみました。

堀川純一会長は「今年の年金友の会は、皆様のご協力のおかげで全ての行事を行うことができた。また、この青空の下、健康で元気にグラウンド・ゴルフ大会ができることはとても幸せなこと。本日も元気に頑張ってください」とあいさつしました。優勝は中浦Aチームの溝添トミ子さんでした。



大会の上位15人の名前と成績は次のとおりです。(敬称略)



順位	名前	チーム名	打数
優勝	溝添 トミ子	中浦A	(35)
2位	野間 正 大明司D		(36)
3位	溝添 美枝子	中浦B	(36)
4位	相馬 ヨシ子	西川北B	(36)
5位	松形 美恵子	籬(本市)	(37)
6位	徳澄 季 喜	京町さん	(37)
7位	本山 房 子	京町さん	(37)
8位	堀井 禮 子	はつする会	(38)
9位	太田 恵美子	町	(38)
10位	坂元 義 信	飯野麓	(38)
11位	東原 ミドリ	中浦C	(38)
12位	谷口 基 義	中島(飯野麓)	(38)
13位	加治佐 美佐子	はつする会	(38)
14位	福永 好 博	中内堅	(39)
15位	山野 悦 子	中浦B	(39)



とくし丸12号 運行開始

11月30日、エーコープみやざきいいの店で、移動スーパー「とくし丸12号」の出発式を行いました。

とくし丸は専用の改造を施した軽トラックに約350品目を載せて利用者の自宅を訪問する移動スーパーです。買い物困難者を支援しようと思ったもので、県内で12台目、えびの市では昨年10月に運行を開始した9号に続き2台目の導入となります。今回の車両は、JA共済連宮崎の地域貢献活動の一環としてエーコープみやざきに贈呈されました。

利用者は自分で見て選ぶ買い物の楽しさを庭先で味わえるほか、決まった日時に決まった場所で対面販売する利点を生かした見守り活動や、近所の人達が買い物に集まることによるコミュニケーション

の発生も期待されています。2台になったことで新たに加久藤地区を回るようになったほか、これまで巡回していた飯野、真幸地区も訪問範囲が広がりました。新車両の12号は飯野地区を走ります。

とくし丸12号車を運用する販売パートナーの清藤辰徳さんは「とくし丸9号車での経験を活かしながら地域の皆さまの手助けになればいい」と話しました。利用者からは、「すごく便利」「近所の人にも教えたたい」などの声がありました。

とくし丸の利用に関するお問い合わせは、エーコープいいの店(331-3370)、エーコープかくとう店(351-1225)まで。

とくし丸9号車 上原信子さん
 とくし丸12号車 清藤辰徳さん
 加久藤・真幸エリア
 飯野エリア



- ①とくし丸出発をテープカットで祝いました
- ②小吹敏博組合長が祝辞を述べました
- ③車両は共済連宮崎から贈呈されました
- ④利用者宅に訪問したとくしまる12号車

JA えびの市は、人権啓発推進事業に取り組んでいます。

出荷ピークに向け イチゴ目揃え会

12月9日、JAイチゴ部会は、本店集荷場で目揃え会を開きました。

参加者は、見本を手に取りながら、店頭イチゴを並べた時に見た目の印象が上がる玉の選び方や、着色の基準、パックに詰めるときの注意点などを確認しました。

また、イチゴの情勢報告や、年末年始の集荷受入れについて、新品種「みくのか」の試験栽培に向けた苗の案内などを行いました。

イチゴは11月から出荷が始まっており、4月まで続く予定です。



栗の剪定講習会を開催

JA栗部会は12月8日、県内の栗生産者で構成する宮崎県果樹振興協議会くり部会とともに蔵南隆さんの圃場で剪定講習会を開催。生産者102人が参加しました。

栗部会では低樹高栽培に取り組んでおり、剪定が必須作業です。県の専門技術センターの指導員が剪定方法を説明し、参加者は枝の太さや向き、光の当たり方などを考えながら剪定しました。夏には今回剪定した枝の生育状況を確認する予定です。



新採用職員農業体験



今年度のJAの新採用職員2人が農業体験に取り組みました。
職員らは12月1日からの2日間、えびの市イチゴ団地内の、アグリランド田の神さあが作付けをしているハウスでイチゴの葉かきなどを体験しました。
実習を通して農家の皆さんの農作業の大変さを実感し、今後の業務に役立ててくれることを期待します。

事故防止を呼びかけ



12月2日、道の駅えびので飲酒運転根絶の街頭キャンペーンを行い、JAえびの市のほか、防犯協会やえびの自衛隊などが参加しました。飲酒の機会が増える年末の時期に、飲酒運転の悪質性、危険性、重大性を強く訴え、飲酒運転の根絶を目的とするものです。
道の駅を訪れた買い物客らにJAえびの市が提供したえびの産ヒノヒカリと啓発チラシを配り、飲酒運転の根絶と事故防止を呼びかけました。

加久藤支店で防犯訓練



12月9日、JAとえびの警察署は、加久藤支店で防犯訓練を行いました。
目出し帽を被った男2人が貯金窓口の職員に銃のようなものを突きつけ金を要求。模擬の金を奪うと車で逃走しました。職員は日頃の役割分担に従い通報したり逃走車両のナンバーを記憶したりし、到着した警察に情報を報告しました。
今回の訓練で、万一のときの自分の役割や日ごろからまわりに意識を持ち、気を配る大切さなどを再確認しました。

ほみずき通信 (JA女性部通信)

第67回 家の光大会 12月1日 JA AZMホール 200名参加

【表彰】

- ・宮崎県JA中央会会長賞
えびの市農業協同組合
- ・普及・文化優良団体 JAえびの市女性部
- ・普及功労賞者 女性部副部長 佐々木さとみ

☆記事活用体験発表☆

私の活動の基本『家の光』
 桒山たえ子さんが元気よく発表されました。



産業文化祭 11月19日・20日開催されました。

19日

女性部ショー
教室活動発表



20日

女性部 おこわ販売
 早い時間で完売しました。
 お買い上げありがとうございました。



第3回女性大学講座

11月28日 40名参加

- ・サンAジュースより講話
- ・花の寄せ植え
溝口先生の話しを聞き、楽しんで可愛い花を植えました。



◎ちよっと
まるまる
なはなし



田の神さぁおどり参加！
 さて、誰だか分りますか？

◆お問い合わせ◆ 生活課 33-5743 生活館 夢工房 35-1810

JA えびの市は、人権啓発推進事業に取り組んでいます。



みんなのよい食プロジェクト

食塩相当量
31%カット!



基本のだしにお好きな具材でオリジナル雑煮に

新年を祝う牛乳雑煮

材料 (2人分)

- 基本のだし
- 水……………120ml
 - かつお節 (削り節) ……5g
 - 牛乳……………180ml
 - 西京みそ……………大さじ2
 - 丸餅……………4個
 - ニンジン……………1/5本
 - ダイコン……………2cm
 - ホウレンソウ……………30g
 - ユズの皮……………適宜

作り方

- ①ニンジン、ダイコンは花形に切り、だし (材料外) で下ゆでしておく。ホウレンソウはサッとゆでて5cmの長さに切る。丸餅はゆでておき、かつお節はお茶パックに入れておく。
- ②鍋に分量の水でお湯を沸かし、①のかつお節を入れて濃いだしを取る。かつお節を取り出し、牛乳を入れて温めたら西京みそを加えて溶く。
- ③わんに①のゆでた餅、ニンジン、ダイコン、ホウレンソウを盛る。
- ④③に②を注ぎ、丸く切ったユズの皮を添える。

出典●一般社団法人「ミルク」[乳和食サイト] レシピ●料理家・管理栄養士 小山浩子さん

JA女性組織の活動に! おうち時間の充実に!

年6回は別冊付録付き
健康・料理・園芸など
生活に役立つ知識が詰まっている!



家の光を 活用しよう!!

特集

新型コロナウイルス感染症関連記事も充実。

料理

旬の食材を使ったごはん作りの味方!

健康

運動や食事の情報をわかりやすく紹介。

手芸

作って楽しく、できて役立つ
ものばかり!



家の光

定価 (税込)
●普通月号 629円
●付録月号 (1・4・5・7・9月号) 922円
●家計簿付き12月号 1,027円

令和4年12月期子牛セリ市結果

JAえびの市管内	今回(4年12月)		前回(4年11月)			前年(3年12月)		
	頭数	平均価格	頭数	平均価格	増減	頭数	平均価格	増減
メス	85	581,421	74	561,773	19,648	107	656,309	△74,888
去勢	140	662,027	109	705,302	△43,275	134	822,669	△160,642
計	225	631,576	183	647,263	△15,687	241	748,808	△117,232

◎畜産関係◎

☆12月期子牛セリ結果

12月13日～15日までの3日間、子牛セリ市が西諸畜連で開催されました。成績は別表の通りです。

子牛セリ市終了後の事故が多発しています。解約や値引き等発生しないように生産者の皆さんは、飼養管理には充分注意して下さい。子牛生産検査以降に発生したケガや尿石等の事故、その他小さなことでも気付いた点は、担当者に相談するか、またはセリ市上場時に必ず発表するようにお願いします。

去勢子牛で発育の良いものは早期出荷を行い、飼育費の削減を図り所得の向上に努めましょう。雌子牛については、積極的に品評会に出品し、付加価値の高い優良素牛生産に努めましょう。

今後も、各種導入事業の有効活用を図り優良雌子牛を導入し、母牛の増頭、更新を積極的に行いましょう。お問い合わせは畜産課(TEL33-5747)までお願いします。

☆12月期郡子牛品評会

12月7日、西諸畜連で郡子牛品評会が開催されました。

JAえびの市管内からは8頭が出品されました。成績は別表の通りです。(敬称略)

☆12月期JA主催子牛品評会

12月1日、JA畜産センターで、12月期子牛品評会を開催しました。成績は別表のとおりです。(敬称略)

JA品評会については、事前に下見をします。出品希望のある方は畜産課(TEL33-5747)までお問い合わせください。



令和4年12月期JA子牛品評会成績

	名号	出品者(敬称略)
優等賞	ひでこ	大竹勝美
壹等賞1席	ひしょう165	(株)前園ファーム
壹等賞	きりしま236	JAえびの市和牛繁殖センター
〃	めぐみ	日高将也
〃	ひしょう164	(株)前園ファーム
〃	やよい	堂原昭八
〃	第913ふじこ	坂元幸保
〃	みやび539	横山大樹
貳等賞	第98とみさがえ	中津富夫
〃	にたまご	茂木奈々美
〃	きりしま235	JAえびの市和牛繁殖センター
〃	ふくのひめ	園田秀政
〃	ひな	盛田美次
〃	あれん	中村友哉
〃	みやび538	横山大樹

※壹等賞1席以降の序列はつけてありません

令和4年12月期郡子牛品評会成績

	名号	出品者(敬称略)
優等賞7席	きりしま236	JAえびの市和牛繁殖センター
壹等賞	ひでこ	大竹勝美
〃	ひしょう165	(株)前園ファーム
〃	ひしょう164	(株)前園ファーム
貳等賞	めぐみ	日高将也
〃	やよい	堂原昭八
〃	第913ふじこ	坂元幸保
〃	みやび539	横山大樹

※壹等賞・貳等賞は、序列はつけてありません

JAえびの市は、人権啓発推進事業に取り組んでいます。

松下さんの枝肉が1席を獲得

J Aは12月1日、令和4年度JA主催冬季和牛枝肉共励会を(株)ミヤチク高崎工場で開きました。市内の肥育農家ら8人が去勢15頭、雌1頭を出品し、松下啓紀さんの枝肉が1席に選ばれました。

全体では、上物率100%で、平均枝肉重量549kg、平均単価はkgあたり2,819円で取引されました。

生産者 (敬称略)	性別	血統			生年月日	体重 (kg)	枝肉 重量 (kg)	等級	BMS	単価 (円)	入賞 区分
		父	母の父	母の祖父							
松下 啓紀	去勢	満天白清	秀正実	忠富士	R2.8.28	906	592.7	A5	12	3,500	1席
宮原 智憲	去勢	白隆鵬	耕富士	勝平正	R2.6.3	860	563.1	A5	12	3,400	2席
下屋 日出夫	去勢	洋紀久	耕富士	福桜	R2.8.20	865	585.9	A5	12	3,300	3席

冬場の子牛の管理

1. 冬場には、十分な保温と換気を

哺乳期の子牛は、哺乳動物と同じで子豚や子犬のように、寒さには極端に弱いです。母牛につけている場合は母牛自体が大きな湯たんぽの役割をします。それでも、母牛から離れている場所の一角に赤外線暖房器具などで温めるなどの対策が必要です。

子牛をハッチや個別に飼育する場合、大切なことは敷料の管理が重要です。子牛の体を冷やさないように敷料を厚く敷くこと、濡れたら敷料をこまめに交換する事などに心がけましょう。

さらに、哺育期の子牛の寒さ対策のために、さまざまなグッズが発売されています。赤外線暖房器具、ヒーターマット、和牛子牛用ベスト、襟巻などです。子牛の状態、寒さの程度に応じて、こうしたグッズを活用する事も大切なことです。

以前、風対策として、子牛をハッチに閉じ込めて失敗したケースもよくありました。定期的な換気と子牛の運動も考慮する必要がありますので、運動できる広さの確保とアンモニア防止のための換気は忘れないように心掛けましょう。

2. 初乳を確実に飲ませ、栄養を十分に確保する

立会い分娩の際、新生子牛になるべく早く抵抗力をつけるため、分娩後5時間以内に初乳を確実に飲ませます。子牛が初乳を飲んでいるかの確認が必要です。乳房がしぼみ、子牛の口の周りに白い泡がついているかなどを見ます。「母乳の量が少ない」、「子牛が母乳を飲みに行けない」場合などは、市販の初乳などを利用しましょう。一度にたくさんの初乳を飲めない場合は、2回～3回に分けて飲ませましょう。

また、特に冬場にはお湯を飲ませることも有効です。和牛子牛に与える栄養も進歩しています。しかし、初乳を確実に飲ませることの重要性は変わりません。

子牛の体重の増加を測って、出生から1週間で、5kg以上増体していなければ、母乳の泌乳量は標準泌乳量以下であると考えられます。追加哺乳か、人工哺育を検討する必要があります。

冬場は子牛の体づくりを徹底する事が重要で、寒さによるエネルギー不足も考えられるので、代用乳や人工乳の増量も検討しても良いと思います。

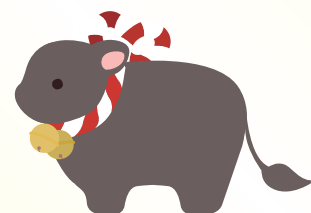

営農情報

☆イチゴ

(担当：山下賢太)



本作の収穫や栽培管理だけに気を取られがちですが、すでに次作の育苗は始まっています！無病親株の確保がいちごの安定生産には不可欠です。育苗施設の消毒を行います。

電照時間

今後の電照は、いちごの生育を考えた電照時間に変更します。晴れの時は生育状況に合わせて2〜4時間行い、曇りの時は照度に合わせて時間を短くします。

また、時間の長短については、見目の草勢で判断せず、芯葉展開時の葉柄長と展開葉のバランスによって判断してください。

温度管理

朝方	10〜15℃
午前中	25〜28℃
午後	20〜25℃
締め込み	15〜18℃
夜	6〜8℃

※夜温は実温で6〜8℃

摘葉、果梗の除去

極端な葉かぎは草勢低下につながるため、枯葉を葉かぎする程度とします。収穫が終了した果梗や下葉は、早めにハウス外へ持ち出して処分します。

◎園芸関係◎



☆キンカン

(担当：山下賢太)



傷果・うるみ果に注意を払った選別を行い、出荷をお願いします。

☆玉ネギ

(担当：朝倉章太)



強風の影響からマルチがはがれる事例が散見されます。定期的に培土を行うなど、圃場の確認と対策をお願いします。

植え付け後に発生した雑草については早めに除草作業を行いましょう。特に根張りの強い雑草は除去が困難になる前に除草を行います。除草作業中にたまねぎの株元の根が切れると生育が悪くなりますので、注意しながら除草

作業を行ってください。

☆栗

(担当：山下賢太)



老木樹は主枝を3本程度にし、亜主枝は1本あたり2〜4本程度になるよう剪定を行います。

結果母枝については、大玉果生産につながるよう、太さ8ミリ以上、長さ50cm〜80cm以上の枝を、樹冠1平方メートル当たり4〜5本になるように整理しましょう。



12月8日 栗部会剪定講習会

☆ピーマン

(担当：山下陽平)



3月上旬から定植が始まりますので、前作の片付けが未完了の方は早急に取り掛かり、本作の準備を行います。

片付け完了後は、施肥、畝立て、マルチ張り、土壌消毒などの作業遅れがないように計画立てて準備

を進めていきましょう。特に化学農薬による土壌消毒を行う場合は、所定の被覆期間が必要ですので十分な期間が確保できるよう心掛けましょう。また、定植直後の保温対策として加温機の点検、ポリダクトや内張カーテンなどの資材も準備しておきましょう。

☆加工ほうれん草

(担当：朝倉章太)



草丈が20cm以上であることを確認した上で、カルシウム剤の葉面散布を行います。また、成長が緩慢な場合には液肥での葉面散布も行ってください。

病害については、べと病の対策を行ってください。Zボルドー(500倍)やドイツボルドーA(500〜1000倍)といった銅剤で予防を行います。もし、発生が確認された場合はランマンフロアブル(2000倍)で防除を行ってください。

☆ちぢみほうれん草

(担当：古里桜香)



収穫の際には1袋の重量の目安を160gとして袋詰めを行ってください。また、製品作りの際は雑草、豆葉、枯れ葉、虫などの混入に十分注意し袋詰めを行います。

☆ラナンキュラス

(担当：朝倉章太)



今月より本格的に出荷が始まります。花しみや切前(収穫タイムミング)に注意し、選花選別を徹底した出荷をお願いします。

・ハウス内温度は日中15℃を目標に、夜間は最低5℃(実温)で管理しましょう。

・灌水は土が十分湿っている場合は控えるなど、土の湿り具合を確認しながら行いましょう。

・1番花採花に伴い草勢が低下するケースがあるため、硝酸態窒素主体の液肥を適宜施用して草勢の維持を図りましょう。

☆キャベツ

(担当：山下陽平)



春夏作に向けての準備期間となります。

自家育苗をされる方は、品種の特性を押さえて時期に見合った適正な品種選定を行い、収穫予定日より逆算して計画的な播種を行います。

定植圃場については、前作の残肥や土壌病害の発生状況などを考慮しながら、排水性や日当たりが良い圃場を選定しましょう。

苗の注文を受け付けていますので、希望される方は農産園芸課まで早めの注文をお願いします。

☆白ネギ

(担当：古里桜香)



収穫も中盤になりますが、白ネギは出荷調整に時間がかかるため、計画的に作業を行いましょ。

A品の出荷規格は、全長58cm、軟白部が30cm以上で、葉身径が1cmから2.5cm以上(S〜2L)になります。

根切りについては、盤茎(根本部分)を深く切りすぎないように5mm程度は残すようにしましょう。また、葉の調整は病害虫・枯れ葉を取り除き3枚を残して出荷してください。

令和5年度産の白ネギ作付けのとりまとめを実施しています。3月10日頃に播種を行い4月中・下旬頃に定植となります。収穫については、11月下旬から1月半ばまでの収穫を目標とします。苗の申し込みを希望される方は1月中旬に農産園芸課(33-5756)まで連絡をお願いします。



☆人参

(担当：内村直樹)



収穫期を迎えています。収穫が遅れるとしみ腐れなどの地下部の病害が発生しやすくなりますので適期収穫に努めてください。

☆ゴーヤー

(担当：山下陽平)



ハウス栽培では3月中旬頃からの定植となりますので、前作の片付けが未完了の方は早急に取り掛かり本作の準備を行いましょ。

露地栽培では4月下旬頃からの定植となりますが、昨年の台風14号の影響により柵や支柱などの破損が見受けられましたので、修繕作業が未実施の方は早めの作業をお願いします。

各品目の栽培のお申し込み・お問い合わせはJAえびの市農産園芸課(☎33-5756)までご連絡ください。



農業用廃プラスチック集積日

◎ポリフィルム (マルチ・肥料袋等)

・集積場所 えびの市一般廃棄物最終処分場

・集積日 奇数月第3火曜日

次回：1月17日

・時間 午前9時～午後4時

※ ビニールとポリマルチは混ぜないように注意してください。

※ 集積日が休日の場合は、次の日になります。



宮農情報

☆水稻

(担当：内村直樹)

昨年度の水稲に関する概況は次のとおりです。

生育状況・・・九州南部地方の梅雨入りは6月11日で、平年より12日遅い梅雨入りとなりました。一方で梅雨明けは平年より18日早い6月27日でかなり梅雨時期の期間は短いものでした。育苗センターの苗申込状況からみると、管内の田植えは6月に入ってから一気に進み、10日ごろが最盛期であったようです。

7月13日時点の生育調査では平年と比べて草丈は若干短い傾向に

令和4年産米検査結果

(表1)

等級	令和4年度	令和3年度
【1等米】	1.8%	70.3%
【2等米】	72.6%	27.4%
【3等米】	25.2%	1.8%
【規格外】	0.4%	0.0%

令和4年産米検査格下げ要因と発生要因

(表2)

等級	令和4年度	令和3年度
形質（心白及び腹白）	81.3%	56.1%
整粒不足	18.1%	28.6%
着色粒（カメムシ類等）	0.3%	10.1%
被害粒（胴割れ）	0.1%	3.2%
異種穀粒・異物混入	0.2%	2.0%

◎農産関係◎

ありましたが、分けつ数と葉色は平年並みでありました。その後も順調に推移し、天候にも恵まれたことから穂ばらみも平年より早く推移し8月15日には出穂した圃場を確認しています。その後は日中の天候が崩れやすく、気温と湿度が高くなり、いもち病の発生が懸念されました。9月以降の成熟期では序盤順調に推移したものの、台風14号の襲来により影響を受けた圃場で倒伏が発生し、管内でも完全倒伏した圃場を確認しました。えびの市を含む宮崎県広域霧島地帯の作況指数は95の不良にちかいやや不良となりました。

えびの市管内における令和4年度の米検査状況については、表1

の通り1等米が1.8%であり、2等米が中心となる結果となりました。2等以下の検査格下げ理由の内訳は表2の通りです。

要因としては80%以上が心白粒の混入割合によるもので、3等米についても農産物検査規格で定められている混入割合を超えていることから格下げになったのが原因であります。

病害虫発生状況・・・稲体から吸汁し、坪枯れの要因となるトビイロウンカ（秋ウンカ）の発生は少なく、管内でも散見されることはありませんが、カメムシ類の発生は平年並みであり、コブノメイガ（ハマキムシ）については平年より少ない傾向にありました。一方で、初期のころからイナゴ類の発生・問い合わせが多くありました。また、飼料用の圃場で無防除であったところで、セジロウンカが多発生し、急激な増殖から一気に吸汁されたことにより黄化した圃場を確認しております。

いもち病については山沿いや葉色の濃い圃場を中心に発生が確認され、上位葉への進展や穂いもちへの派生も散見されました。紋枯れ病については平年並みの発生でした。

心白粒・腹白粒とは

令和4年の発生割合はかなり多く、原因としては、出穂期以降（特に8月中）高温であったこと、加えて出穂を迎える前の高温・多湿傾向から例年になく早い出穂となったことが影響したと考えられます。今年の出穂最盛期は8月19日前後でしたが、出穂する時期が遅ければ高温障害の発生リスクを低くすることが出来ます。そのためには植付け時期を遅くすることが有効です。本年作を検討する際に作業スケジュールを見直してみましよう。

なお、地域性や水利の関係で植付け時期を変更する事が難しい場合は水のかけ流しや飽水管理などを実行し、白未熟粒の発生軽減に努めましよう。



○近年の稲作環境と

品質向上に向けて

令和4年は台風14号の襲来があり、県内にも大きな爪痕を残し

ていきました。また、近年の出穂期は早くなっている傾向にあり、高温障害対策のため常に、水管理に気をかけてこられたことと思えます。

毎年気象に対する対応は難しいものがありますが、これらの環境の変化に対応しながら稲つくりを進めていかななくてはなりません。稲作計画を立てる際に出穂の時期や収穫時期などはどうだったか、収量、品質はどうだったかなどを振り返ってみることが重要です。

前作の結果を参考にしながら植付時期の見直しや肥料の量を検討し、昨年よりも良い結果に繋がるように栽培計画を立てていきます。

より良い稲つくり、より安定した栽培を目指すために、事前に圃場の残肥を土壌診断で確認し、バランスのとれた適正な肥料設計を行うように努めましょう。

○土壌診断の依頼について

土壌診断は随時受け付けておりますが植付時期が近くなると申込みが集中しますので早めの依頼をお願いいたします。また肥料燃料高騰対策の要件の一つに土壌診断の項目もあるため、今年は特に依頼が殺到する可能性があるため、余裕を持って依頼するようにして下さい。(※状況により異なりますが通常で

- ・1ヶ月程度かかります。
- ・一点当たり10000円の診断料が必要となります。
- ・申込み先…農産園芸課(33-5756)

必ず乾燥した土を提出して下さい。提出の際、申込み用紙へ必要事項を記入してもらいますが、提出される土を入れてある袋にも自治会、氏名、圃場名をわかるように記載してください。

《水稲苗の予約申し込みについて》

1月のふれあい日で「水稲苗・資材申込書」を配布します。3月1日以降の申込みにつきましては、従来通り予約外扱いとなります。

なお、苗予約され、植付け時に不足が発生した場合、申込みいただいた枚数の1割分にあたる枚数については予約内単価で対応いたします。

苗の申込みが遅れた場合、育苗計画の関係から、**6月25日以降の苗受渡しとさせていただきます**がありますので期日(2/28)までの申込みをお願いします。



営農情報

◎担い手支援関係◎

農業経営者組織協議会 (青色申告会)

青色申告での税務申告には多くの特典があります。節税のためにも青色申告を始めましょう。JAえびの市農業経営者組織協議会では、通帳取引の自動仕訳等、会員様の事務負担軽減にご協力させていただきます。随時会員の募集をしております。ぜひご加入ください。

青色申告の主な特典

- (1) 青色申告特別控除
- (2) 青色事業専従者給与の必用経費算入
- (3) 純損失の繰越控除 など



青色申告に関することは、お気軽にお問い合わせください。
担い手支援課 33-3104 (担当 谷口・内田・寄田)

意見・要望に対する回答書

今年度の総合座談会は、昨年引き続き新型コロナウイルスの感染予防対策のため中止、書面による意見・要望をいただきました。回答を掲載します。

◎担い手支援課

問 JA農業経営者組織協議会(青色申告会)で決まった決算指導加算金について反対意見を申し上げます。新規収入保険加入者1000円、収入保険が発動となった加入者に対して5000円加算金が課せられますが、収入保険が発動された農家は、その年の経営が厳しいと言う事です。その農家からなぜ徴収するのか理解に苦しみます。加算金が事務費相当なら共済組合に請求すべきです。付加保険料(事務費)で農家は共済組合に支払いをしているので交渉するべきだと思いますので交渉して下さい。

答 それでも実施する様な対象者を集めて説明してください。書面で強行して決めるのはよくないと思います。(大明司)

答 令和4年は新型コロナウイルス感染症の感染拡大防止のため、

農業経営者組織協議会総会は書面議決とさせて頂いたいただき、提出した案件は承認をいただいております。加算金につきましては、協議会役員会で協議した議案でありますので、ご理解いただきたいと考えます。令和5年度時には、今回の意見を参考に再度協議して参ります。

問

(株)JAアグリランド田の神さあの農作業受託について西郷東田にJAアグリランドが農地を受託して作付けしていますが、こまめな畔草払いをしてもらいたい。

答

後、畔草を払ったら隣の田んぼに入った草や用水路に入った草はちゃんと取り除いて欲しい。JA広報には「丁寧な作業」と記載してあるがどこが丁寧な作業であるか。受託先の田んぼが良ければ隣の田んぼはどうなってもよいのか。(西郷)

答 JAアグリランド田の神さあが作付けしている農地の畦草払いつきまはしては実施しておりますが、刈り取った草の処理にご迷惑をおかけしたところは大変申し訳ありませんでした。今後は、丁寧な作業となるよう、

作業後の処理等には十分に配慮するよう努めて参ります。

◎畜産課

問

80歳を過ぎて色々痛い所が多くなって困ります。牛飼いが好きですが自分の体が先か牛が先かと最近思いながら頑張っています。肥料・飼料と上がっています。これも皆一緒の事だから仕方ないです。子牛は安い状況で、いつかまた値が上がり楽しく暮らして行きたいです。(中上江)

答

国際情勢の影響を受け、肥料・飼料等の高騰と子牛セリ価格安価の状況が続いています。先行きは不透明ですが、できる限りの対策を国・県・市および関係機関に要望して参ります。

問 台風14号の影響でビニールハウスの倒壊や農作業等に大きな被害となりました。1日でも早

◎農産園芸課

答 復旧をお願い致します。(水流) 宮崎県及びえびの市と連携し、復旧事業等の活用を行い、1日でも早い復旧を進めます。

問

小麦をえびの市で作りたいが、米と二期作で出来る種類を探して欲しい。(西郷)

答 他産地の事例を参考に、普及センター及びえびの市と協議を進めて参ります。

◎販売課

問

最近の物価高の影響で色々な物、食べる物、生活、農業、仕事への影響は人知れないものがあります。少しの情けで肥料・飼料の価格高騰には補助がある様になりつつありますが、米に関しては下がるばかりで少しぐらいの負担金の補助を貰ってもギャップが激しい位です。肥料だけでなく農薬も高くなり差が広がるばかりです。せつかくえびの米、特Aというブランドがついたのに、ここに少し補助などを付ける事が出来ないだろうかと。市や県などの協力を仰いで組合長、理事ともども動きの程をよろしくお願い致します。販売人は仕入れが上がりれば売値を上げる事が出来るのに農家は出来ないのが残念です。

◎ 資材課

(中上江・西上江・末永・東川北)
答 令和4年産は、農業新聞等では仮渡金が上がるとの見出しが出ておりました。これは令和3年産が大幅に価格を下げた産地(東北・北陸・関東が中心)が、令和3年対比上げの報道であります。九州3年産は小幅な下げとなり、3年産の安い米が九州まで販売を広げており、業者間でも3年産の在庫を持つているのが現状です。令和4年えびの産ひのひかりは、1等米7020円の仮渡金設定を行いました。県内他産地は在庫過多の影響を受け、A産地6300円、B産地5250円の情報であります。長年のブランド化及び特A効果もあり、他産地と比べて引き合いが強く、比較的安定した価格が維持できていると思います。今後も、えびの産ひのひかりブランド向上と生産者所得確保に向けて、努力致します。

問 令和4年からこまるの集荷をしないと伺いました。再度見直しをお願いします。(西郷)

答 令和4年産にこまるも集荷は行っておりませんが、販売先に苦慮しているのが現状です。御理解頂きました。と思います。

問 ジャンボタニシの特別な駆除方法は無いのでしょうか。スクミノンを散布しても赤い卵がすぐ大きくなります。(麓)

答 スクミノンは、ジャンボタニシが食べて駆除する薬剤で卵には効果がありません。その他の駆除剤はパダン剤があります。石灰窒素もありますが、水田に全面散布し冠水して耕起を行います。また、冬場の耕起を数回行うことも効果があるようです。

問 5月の連休中のグリーンセクターを開けてもらいたい。この連休中はイタリアンの刈り方があり、すぐに肥料をまいて耕耘しなくてはなりません。田植えの準備をしなくてはならず、連休中に肥料が購入出来るように工夫してもらいたいです。午前中だけとか電話予約とか対応を考えて欲しい。二毛作をしているので、平日は仕事で動けないので、休みの日を活用できるようにお願いします。(5月の連休中は、農家にとっては農繁期です。)(坂元)

答 農繁期には日曜日の営業を行っていますが、職員の減少や働き方改革により農閑期は日曜日を休業していますのでご理解

願います。

問 肥料高騰のJAえびの市独自の補助金を要望したい。(西上江)
答 生産資材全般に様々な要因により価格高騰が続いています。JAでも組合員の皆様の経費削減になるよう決算の状況を考慮して対応を検討してまいります。

問 JA各支所特にグリーンセクターの対応は大変良いと思います。これからもよろしく願います。(東川北)

答 グリーセンターでは、組合員・利用者の皆さんが気軽に立寄れて、親切・丁寧な接客を心掛けています。今後ともご利用お願いたします。

◎ 農機燃料課

問 機械クラブに入っている以上、農機センターより購入した農機具は優先的に修理してもらいたいです。(下大河平)

答 機械クラブ会員の特典として修理工賃を10〜20%、また、自動車の手検代等も5%の割引率を設定しています。優先的な修理につきましては、より迅速な対応に努めさせていただきますので、ご理解をお願い致します。

問 JAからLPガスコンロを購入しました。ガス料金は値上がりしたのに、新機種のおかげで我が家のガス料金は前よりも安くなりました。

農機具、家庭器具、食糧品等すべての販売品の品質向上に努めてください。(麓)

答 今後とも皆様に満足いただける対応に努めて参ります。

問 油等について、ガソリン・灯油・軽油など市内でJAが一番高い。なぜ安く出来ないのか。ほかと同価格であれば利用するが現在の所利用していない。他の器具類も高い物が多い。(大明司)

答 当組合の石油価格につきましては、県内JAの販売価格動向を注視しながら、また、市内の石油価格を調査して価格設定をしています。今後も皆様の負担軽減に繋がるよう心掛けて参ります。

問 どうして農協離れがあるのか。私は価格面の事ばかりではないと思う。業者は丁寧・親切な対応である。(大明司)

答 今後も組合員の皆様に満足いただける親切・丁寧な対応、サービスの提供に努めて参ります。

◎総務課

問 台風14号による稲作・農作物などの被害が出ました。新型コロナウイルスも大変だけどまだ農家の人は残念な思いをしたと痛感している所です。このような時こそ地区座談会を行い、話を聞くべきで大事な事と思います。最近の物価高や価格高騰、子牛などの農畜産物の価格低迷の問題、農家の後継者の問題、要望としてはたくさんあります。改善できる所からして欲しいので、総合座談会に代わる理事と総代者間の座談会などコロナウイルスにより何でも中止にしないで、コロナウイルスと寄り添ってJAと共に生産活動をしていきますか。(中上江)

答 コロナ禍における総合座談会の開催についての判断は、資料作成、校正、印刷の期間も考慮して、8月下旬の頃に判断しております。今年度におきましても、コロナ感染拡大が続いている状況でありましたので、資料を配付し質問書を回収する形で中止とさせていただきます。総合座談会はJA事業の説明を行い、組合員の皆様方から質問や意見・要望を聴いて、JA事業に反映させていくという重要な役割があります。次年度においては、コロナ感染の状況をみ

ながら協議して参ります。

問 職員の組合員やその他の人に対する挨拶や電話の応対が出来ていない。(大明司)

答 今後も課・支店内研修において職員全員に対する職員教育に努めます。

問 私達のJA頑張ってください。(大明司)

答 今後ともご指導をお願いいたします。

◎その他

問 厳しい世の中になりました。農業は特に汗水垂らし必死で働いても報われない。牛の値も下げ、米の値段も下がり、機械も高い。報われる農業となりますよう願います。(五日市)

答 今後も総合事業の強みを発揮し、懇切丁寧な業務を行うことで、農業者の所得増大を図って参ります。



JA えびの市は、人権啓発推進事業に取り組んでいます。

JAからのお知らせ

休業日のお知らせ

**2月11日(土)
建国記念の日**

JAは全部門休業します

(野菜集荷場と道の駅えびのとえびの高原足湯の駅は営業しています)

グリーンセンター休業日

2月1日(水)は、決算棚卸のため、各グリーンセンターを休業させていただきます。

相続無料相談会のお知らせ

農地や貯金の相続でお悩みの方のご相談をお待ちしております。事前に電話でお問い合わせの上、お越しください。

開催日 1月25日(水曜日)

場 所	時 間
真幸支店	午前10時30分～午前11時30分
加久藤支店	午後1時～午後2時
飯野支店	午後2時30分～午後3時30分
お問い合わせ	審査課 33-3107

きこえの相談会

2月開催のお知らせ

2月10日(金) 9時30分～13時

会場:JAえびの市 生活館夢工房

TEL **33-5743** (生活課)
35-1810 (生活館 夢工房)

- ・専門スタッフがきこえのお悩みをお伺いします。
- ・聴力の測定をします。
- ・きこえに合わせて調整した補聴器の試聴ができます。

当日ご来場できない方は「きこえ」に詳しい専門スタッフがご自宅までお伺いします。

お気軽にお越しください



JAマイカーローン ネット de 申し込もうキャンペーン

キャンペーン期間 **令和5年1月1日(日)～5月31日(水)**

誰でも!

**固定
金利**

年

0.99%

保証料別途

スマートフォンでも
パソコンでも
24時間365日受付中!

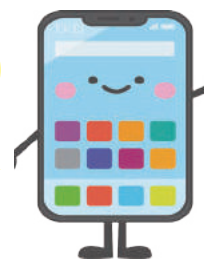

※本審査については、一度店舗にお越しいただく必要があります。

※ローン商品についての詳しい内容については

融資センター(35-1212)または本店金融課(33-3103)までお問い合わせください。

行事予定

令和5年1月10日～2月10日

月	日	曜	行 事
	10	火	ふれあい日 生産検査
	11	水	生産検査
	13	金	郡子牛品評会 JA-S S 感謝セール
	16	月	BL採血
	17	火	廃プラ集積日 (ポリフィルム) 道の駅えびの・足湯の駅えびの高原休業日
1	18	水	子牛セリ市 (~20日)
	20	金	県下一斉消毒の日
	23	月	登録検査 JA-S S 感謝セール
	24	火	五種混合予防注射 (~27日) オーツヘイ即売会
	25	水	相続無料相談会
	29	日	成牛セリ市 (妊娠牛)
	30	月	耳標装着
	31	火	耳標装着
2	1	水	決算棚卸のためグリーンセンター休業 異常産予防注射
	2	木	異常産予防注射
	3	金	JA主催子牛品評会 BL採血申込締切 (4月セリ分) JA-S S 感謝セール
	6	月	異常産予防注射
	7	火	繁殖センター妊娠牛譲渡会
	8	水	郡子牛品評会
	9	木	成牛・妊娠牛・乳子牛・和牛ETセリ市
	10	金	ふれあい日

クロスワードパズル

12月号の当選者

※今月のクロスワードパズルはお休みします。

12月号の答えは「ユキアソビ」でした。正解者総数10人の中から次の5人が当選されました。(敬称略)

- ☆おめでとうございます☆
- ▽有馬 洋子 (飯野)
- ▽本石 保 (飯野)
- ▽川崎 道公 (真幸)
- ▽児玉 哈尔子 (真幸)
- ▽岡村 輝美 (真幸)

1	フ	6	ラ	9	イ	ド	12	チ	15	キ	ン
2	ユ	ー	ロ				13	ヨ	シ		
3	ヤ	ド				11	サ	キ	ヨ	17	ミ
	ス			10	オ	ソ		ン			ヨ
4	ミ	7	オ	ク	リ				16	ク	ウ
			8	ク	レ			14	マ	リ	ア
5	ナ		ビ	ゲ	ー	シ	ヨ	ン			

理事会報告

12月23日、本店で理事会が開催され、すべての審議事項が承認されました。

●審議事項●

- 理事会規程の一部変更について
- 臨時職員就業規則の一部変更について
- 固定資産の取得について (パソコン)

●報告事項●

- 大口与信先上位30位について
- 令和3年産米最終精算、令和4年産米集荷状況および大口集荷対策結果、屑米精算について

■余裕金運用状況について
■コンプライアンスニュースについて

〔ひとのうき〕

人事異動を実施しました。

〔退職〕

◎12月23日発令

○松田 一成

(金融課 融資センター)

◎12月30日発令

○古里 桜香

(農産園芸課)

