

JAと組合員をつなぐ情報誌

No.596

JAひゅうが

1

2024
January

あけまして おめでとう ございます



特集

- ・新年のご挨拶
- ・JA日向 50年のあゆみ

蓬んで初春の 平農びま申上げます



代表理事組合長 長 吾 海 野 真 吾

皆様方におかれましては、健やかに新年をお迎えのこととお慶び申し上げます。また、日頃よりJA日向の事業活動に深いご理解とご協力を賜り厚く御礼申し上げます。

昨年を顧みますと、私たちの生活に大きな影響を与えてきた新型コロナウイルス感染症も、法律上の位置付けが変更されたことで、これまでの日常を取り戻しつつあります。しかしながら、国際情勢は更に不安定さを増し、長引く円安や原材料の価格高騰が様々な物価高を引き起こしている中、飼料・燃油等の農業資材についても高止まりが続いており、農業経営に大きな打撃を与えております。それに追い打ちをかけるように子牛価格が下落し、畜産農家の経営継続にも影響を与えかねない状況となっております。そのような中、JA日向としましては農業経営の一助となればという思いから、飼料・A重油の購入助成及び肥育牛・子牛の

出荷頭数に応じた奨励措置として「農家経営支援対策金」の支払いを決定いたしました。今後とも地域農業を支える組織として関係機関と連携し尽力してまいります。

令和5年度は、第15次中期総合3カ年計画の第2年度として「組合員の所得確保と地域農業振興」「JA経営基盤の確立・強化」「持続可能な地域社会づくりへの貢献」の3つを大きな柱とし、各事業に取り組んでまいりました。その中で、経営改善の一环として、7月に塩見支店、9月に日知屋支店・岩脇支店の機能を日向支店並びに財光寺支店にそれぞれ再編いたしました。組合員並びに利用者の皆様にはご不便をお掛けしますが、存続支店による利用者へのサービス向上に努めさせていただきますので、今後とも変わらぬご利用・ご愛顧をよろしくお願い申し上げます。

さて、昨年10月に開催した合併臨時総会において、「県域JA合併」について組合員の皆様に承認いただき、令和6年4月1日から「宮崎県農業協同組合」として新たなスタートを切ることとなりました。また、設立後1年以内には連合会（中央会、信連、経済連、畜連）も統合され、販売品販売高や購買品供給高は全国1位の規模となる大型JAが誕生することになります。組織自体は大きくなりますが、その中で働く私たち役員は、それぞれの事業・地域の実情を踏まえながら、組合員の皆様の期待にこたえるべく「食と農を基軸とした地域に根差した協同組合」として創意工夫ある取り組みを実践し、地域農業の維持・発展のために引き続き邁進してまいります。

今後とも、JA運営に対する深いご理解を賜りますようお願い申し上げますとともに、皆様方のより一層のご発展とご清福をご祈念申し上げます。新年のご挨拶といたします。

令和六年 一月

代表理事組合長	海野 真吾	専務理事	中田 和明	常務理事	西田 実歳	筆頭理事	溝口 秀樹	名誉会長理事	福良 公一	理事	黒木 真	鈴木 聖司	田中 栄一	渡邊 昌二	直野 廣義	長友 正紀	岡田 昭一	黒木 聖士	椎葉 豊	田原 千春	後藤 洋子	代表 監事	杉本 稲好	常勤 監事	奈須 誠	監事	菊田 泰徳	橋口 泉	員外 監事	中村 公彦	女性 部長	海野 千浪	青壮年 部長	安田 靖
---------	-------	------	-------	------	-------	------	-------	--------	-------	----	------	-------	-------	-------	-------	-------	-------	-------	------	-------	-------	-------	-------	-------	------	----	-------	------	-------	-------	-------	-------	--------	------

JA日向 50年の歩み

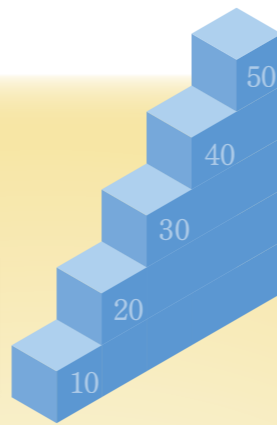

日向農業協同組合(JA日向)は、昭和48年8月に8つの農協が合併し誕生しました。それから当JAは様々な事業を展開させ、多くの方々のご支援とご協力のおかげで存続・発展し令和5年8月に合併50周年を迎えることができました。

そして令和5年10月、さらに県内13JAの合併が決まり、令和6年4月からは宮崎県農業協同組合としてスタートいたします。今回は、当JA合併50周年の記念として「JA日向 50年の歩み」と題し、これまでの歴史を振り返ります。

1973~1985 Next→

- 昭和48年 日向農業協同組合設立
- 昭和49年 青年部結成
- 昭和51年 葬祭事業開始
- 昭和53年 長寿会結成
- 昭和54年 日向農協会館落成



昭和54年 第1回農業祭



- 昭和55年 (株)協同石油ガス設立
- 昭和59年 農協観光事業取扱開始
- ” 第1回日向農協窓口応対コンクール



1986~1995 Next→

- 昭和60年 青年部中国視察研修



- 昭和62年 ミニトマト新規導入
- 昭和63年 長期共済保有 3000億円達成
- 平成元年 貯金平残400億達成
- 平成3年 サンズが平兵衛酢へ商標変更



- 平成3年 第1回日向農協少女バレーボール大会
- 平成4年 JA日向(愛称)スタート
- 平成5年 第1回JA日向杯少年サッカー大会



1996~2005 Next→

- 平成8年 直売所「ひむか彩館」オープン



- 平成9年 第1回 組合長杯ゴルフ大会
- 平成11年 第1回 長寿会グラウンドゴルフ大会
- 平成12年 プリエール財光寺オープン



- 平成13年 西郷茶工場落成
- 平成14年 八菜館 グリーントップ店オープン
- 平成15年 八菜館 ひちや店オープン
- 平成17年 八菜館 かどがわ店オープン



2006~2015 Next→

- 平成18年 育苗センター落成



- ” 八菜館しいば店オープン
- ” プリエール東郷落成
- 平成19年 グリーンハウスつるまち落成



- ” みやざき地頭鶏種鶏場落成
- 平成21年 貯金平残700億達成
- 平成23年 ファミリーマート日向東郷やまげ店オープン
- 平成24年 日向フィードロット新牛舎落成
- 平成25年 プリエール門川落成
- ” JA日向新会館落成



- 平成26年 八菜館ひゅうが店リニューアルオープン

2016~2024

- 平成28年 諸塚支店落成



- ” プリエール美郷落成
- 平成29年 西郷繁殖センター落成
- 平成30年 椎葉支店落成



- ” 美々津トレーニングセンター落成



- 令和元年 門川ミニトマト選果場落成



- 令和4年 北郷支店移転オープン
- 令和5年 JA日向合併50周年
- ” JAグループ宮崎合併決定

野菜

《冬春ミニトマト》



営農指導課 佐藤 光

早いころでは、春先が弱り、それに伴い花房品質も悪くなることに加え病害のリスクも高まります。結果として3月以降の収量に影響しますので、樹勢に不安があるようなら今月の増枝は見送り、樹の回復を待つてから行いましょう。

また、依然として気温も低く、12月より上向くとはいえず日射量も少ない時期になります。摘葉と玉出しによりなるべく果実への日当たりを良くし、着色促進に努めましょう。本葉については、風通しや採光性を考慮し、樹勢に影響がない範囲で極端に込み合わない程度に枚数調整しましょう。

病害については、主に疫病と灰色かび病の時期であり、前作では3月頃まで疫病の発生が見られました。また、12月同様一部圃場でネクトリアの発生がみられる時期ですので、予防主体での防除を行いましょう。疫病については、発生を確認し次第被害部を速やかに圃場外に持ち出した後、徹底防除し初発で収めるようにしまししょう。

地温・培地温も上がりにくい時期ですので、根の動きも鈍くなっています。根が弱いまま春先を迎えると、蒸散量に吸水量が追いつかなくなり栽培管理を徹底しまししょう。

果樹

《ぎんかん》



第2センター 久保 淳

〇収穫
いよいよ収穫が始まります。いよいよ収穫が始まります。いよいよ収穫が始まります。

〇水管理
土が乾きすぎない程度に散水を行いまししょう。樹の上部（頭上スプリンクラー等）からの散水は裂果等の原因になりますので、可能な限り下部からの散水が望ましいです。

〇温度管理
着色促進に適した昼間は15℃です。昼間の温度が上がり過ぎないように注意しまししょう。夜間はハウス内の気温が0℃を下回らないように加温をしまししょう。



ず「しおれ」が発生しやすくなります。発根剤や酸素供給剤を活用するとともに、土壌・培地内が過湿にならないよう意識するなどこの時期から根を動かすことを意識した管理を行いまししょう。一方でかん水・給液量が少なくなると、それに伴い養分を与える機会が減りますので過湿防止を意識しすぎて肥料不足にならないよう注意しまししょう。



定期的な予防薬の散布、早期発見を心がけ蔓延防止をお願いします。換気を積極的にを行い、ハウス内の空気が滞留しないよう注意しまししょう。



第2センター 山内 里沙

《スナップエンドウ》
水管理について、平均気温が平年より高い予報も出ていますのでかん水量を極端に減らしすぎないよう、天気予報を確認しながら行いまししょう。肥培管理について、着莢負担が増え、樹は弱り傾向にあったと思います。葉色に注意しながら、10aあたり窒素成分1kgを週1回施用しまししょう。

〇病害虫防除
「ハダニ」高温乾燥状態で増殖しやすくなりますので、早期発見・防除に努めまししょう。



《スイートコーン》
露地栽培は1月下旬から播種が始まります。管内温度が上がりすぎないように換気の徹底を行いまししょう。

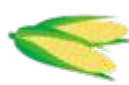

営農指導課 大越 崇景

また、スイートコーンは直根性で伸びが早いので、基本的には移植栽培に向かない植物なので直播が理想であり、播種は深さ2〜3cm前後で1穴に2粒まきとなります。残りの種子は予備用としてペーパーポットかセルトレイで育苗するようしまししょう。

覆土は2〜3cmとし軽く鎮圧してあげましよう。発芽適温としては、25〜30℃で平均気温が15℃で7〜10日、10℃以下では2週間以上を要します。発芽から草丈40〜60cm（葉が直立させた状態）で、6〜9枚の葉が抽出する（展開葉では5〜6枚）雄穂分化形成期

花き

《シキミ》



第2センター 山内 愛

〇病害虫防除
「ハダニ」高温乾燥状態で増殖しやすくなりますので、早期発見・防除に努めまししょう。



《スイートピー》



1月は2〜3月の開花に向けて、かん水・追肥を定期的に行いまししょう。かん水は生育、着花状況を考慮して行い、追肥は段階的に薄くしていき、量を増やすタイミングをしまししょう。

《ランタナユリ》
温度管理については、昼間は15℃前後、夜間は最低5℃を目標に行います。水管理については、土が十分に湿っている場合はかん水を控えてください。1番花の採花前後から液肥による追肥を行います。土壌水分が多い場合は、葉面散布剤を使用しまししょう。

《施設花き共通》
ハウス内の湿度過多による水滴や灰色かび病の発生により、花シミが発生します。そのため、曇雨天時はかん水を控え、換気を良くするとともに、循環扇や、暖房機を定期的に燃焼・送風し、乾燥した空気を循環させるなどの対策を行い、結露を防止しまししょう。

気温が低く、0度以下になることが想定される場合は、加温機の稼働を確認して帰るようしまししょう。凍害を受けた場合は、直ちにサイド、妻窓を開け、ハウス全体を遮光して直射日光を避け、葉温が急激に上昇するのを防ぎます。また、循環扇を稼働させ、水を葉表面散布し湿度を高めます。その後は、状況を見ながら、液肥を施用します。草勢を見ながらの判断が必要です。

門川 遊びながらさかな博士に!!
『門川の魚かるた』



門川町と宮崎大学の連携事業で誕生した「門川の魚図鑑」をもとに製作された『門川の魚かるた』が、絶賛発売中です。かるたには門川町で水揚げされる代表的な魚44種が登場し、個性豊かなイラストと写真で紹介されています。かるたの読み札も地域に根差したユニークな内容となっており、遊びを通して地元の魚の知識を得ることができるように工夫されています。是非お楽しみください。

【価格】1セット 1,500円
【購入方法】(窓口販売)
門川町役場地域振興課、門川町観光協会、かどがわ温泉心の杜(郵送販売)門川町役場地域振興課までお問い合わせください。
【問い合わせ先】門川町役場地域振興課 ☎63-1140

日向 日向市防災講演会を開催します

「いいおか津波語り継ぐ会」の会長 仲條富夫さんを講師に招き、防災講演会を開催します。東日本大震災の経験から、災害が起こったときの自助・共助の大切さを講演いただきます。なお、講演の様子は、後日、YouTubeでも配信する予定です。詳しくは、市のホームページをご覧ください。



【日時】1月16日(火) 午後7時開演
【場所】日向市中央公民館
【問い合わせ先】日向市防災推進課 ☎66-1011

椎葉 ここにしかない暮らし
『ONLY ONE Shiiba』

椎葉村が発行する季刊『ONLY ONE Shiiba』は「ふるさとパンフレット大賞特別賞」にも選ばれた人気冊子です。椎葉村の人の暮らしや受け継がれているものを広く知ってもらいたいと作られたもので、写真や文章で椎葉の風景や暮らしの様子が紹介されています。冊子は椎葉村役場で配布しているほか、郵送も可能です。また、記事はウェブでも閲覧できます。おうち時間に「椎葉の暮らし」を覗いてみませんか?

【問い合わせ先】
椎葉村役場 地域振興課
企画グループ
☎67-3203



シリーズ ふるさとめぐり
とれたてひゅうが

美郷 ~百済王族伝説の証~
師走祭りが開催されます!



美郷町の三大祭りの一つである「師走祭り」は、百済王族伝説の証とされ千年余の長きに渡り守り継がれてきたお祭りです。異国の地で離ればなれに祀られている王族の御霊を、年に一度対面させるお祭りで、木城町の比木神社に祀られた王子が、父王を祀る美郷町南郷の神門神社を訪れ再会します。3日間で約90kmもの道のりを巡行する珍しいお祭りです。中でも、初日の「上りまし」、夕闇迫る神門神社付近で天をも焦がさんばかりの神を迎える「かがり火」は荘厳で、そのスケールは誰もが圧倒されます。

【期日】令和6年1月19日(金)~21日(日)
【会場】神門神社ほか
【問い合わせ先】師走祭り実行委員会
(美郷町役場南郷地域課) ☎59-1600

諸塚 諸塚神楽のご案内

諸塚村で伝承されている神楽の大きな特徴は多くの神楽面が残っていることで、神楽の始まりの「舞入れ」は他では見られない壮観な舞を見ることが出来ます。現地に行くことが出来なくても、諸塚村観光協会ホームページやYouTubeでその雰囲気がお楽しみいただけます。

【今年の神楽の予定】

・戸下神楽
日程: 1月27日(土)
場所: 荒谷(あらだに)地区
戸下(とした)集会所



・南川神楽
日程: 2月3日(土)~4日(日)
場所: 南川地区
小払(おばらい)集会所

※都合により変更になる場合があります。
開催時間等詳しくは諸塚村観光協会ホームページをご覧ください。

【問い合わせ先】
(一社)諸塚村観光協会
(毎週水曜日休館)
☎65-0178
諸塚村教育委員会 ☎65-0072



令和5年11月期延岡子牛市結果支店成績
(売却のみ・税抜)(令和5年11月22日~23日) (単位:円)

支店名	雄		去勢		合計	
	頭数	平均価格	頭数	平均価格	頭数	平均価格
門川	17	485,941	15	531,300	32	507,203
日向	15	464,493	23	544,930	38	513,179
美々津	6	492,433	14	532,479	20	520,465
岩脇	13	455,146	16	466,331	29	461,317
東郷	14	453,357	9	500,744	23	471,900
西郷	39	475,087	37	545,481	76	509,358
南郷	9	452,467	14	586,536	23	534,074
北郷	18	437,678	17	518,035	35	476,709
諸塚	13	542,469	17	568,571	30	557,260
椎葉	40	530,420	46	562,722	86	547,698
JA日向平均	184	484,753	208	541,718	392	518,980
市場平均	265	480,040	302	544,110	567	514,165

第2センター 後藤 寛幸
令和5年11月期延岡子牛市はインボイス制度開始後、初の子牛セリ市として開催されました。結果は前回より雌子牛で51,396円値上がり、去勢牛で50,582円値上がり、総平均で49,642円価格を上げて終了しました。繁殖素牛肥育牛ともに、導入への積極的な購入があったことが値上がりにつながったと思われます。全体的に牛個体にバラつきがあり、価格差は大きく分かれる結果となりました。今後、昼夜とも気温差が激しい時期になりますので今以上に飼養衛生管理の徹底を行い、母牛の受胎率の向上と子牛の発育向上に努めましょう。
毎月20日は「農場防疫の日」となります。再度我が家の農場の防疫対策も併せてお願いします。

畜産

地域の **キラメキ名人!**



今月はもの作り名人!

みんなが自由に集まれる場所を作ろうと5年ほど前に「趣味の会」が発足しました。現在は月に2回、北郷保健センターに集まり様々な作品を制作しています。何を作るかは季節行事に合わせて決定。フラワーアレンジメントや押し花、ちぎり絵、樹脂粘土、パッチワークなどメンバーの趣味の中から選びます。それぞれが自分の趣味の先生になり、教え合いながら作品作りに打ち込むという皆さん。「いろんな題材に挑戦できることやみんなで集まっておしゃべりするのがとても楽しい。毎回、刺激をもらえて自分も頑張ろうと思える」と話します。

完成した作品は美郷町役場北郷支所・JA日向北郷支店のロビーに展示することもあり、これまでに3回出展しました。12月はクリスマスに合わせてリース作り、1月はお正月花を制作予定だという皆さん。「今後は美郷町の作品展に向けて頑張りたい。趣味の会は授業料などはなく、自分の材料費だけでいいので興味のある方は誰でも参加してもらいたい」と笑顔で話します。

おことわり: 新型コロナウイルス感染防止のため、ご紹介した施設等が利用できない場合があります。最新の情報をご確認ください。



●全体運...好調です。本気を見せれば状況を変えられます。諦めずにチャレンジを。新年会やパーティーへの出席が吉
●健康運...体を動かすほど調子が上がります。スポーツが吉 【幸運の食べ物】レンコン



●全体運...もう少しで状況が変わります。面倒なことも手を抜かずに進めることが大切です。人との交流が開運のきっかけに
●健康運...胃腸をいたわって。消化の良い食事で元気に 【幸運の食べ物】カリフラワー

NEWS & TOPICS JA通信

JA日向部会の活動や
JA日向管内のイベントを
お伝えします！

JA日向平兵衛酢部会実績検討会が行われました

JA日向平兵衛酢部会と東臼杵南部農業改良普及センターは12月5日、JA日向本店でへべす実績検討会及び露地へべす栽培管理講習会を開催しました。部会員や関係者、JA職員ら35人が参加。令和5年度実績は「ハウスへべす」が数量5t(前年比100%)、販売金額900万円(同121%)、「露地へべす」が数量32t(同84%)、販売金額1800万円(同98%)でした。講習会では病害虫防除や土壌改良、枝管理について普及センター職員が説明。冬場の作業の確認を行いました。



担当者は「へべすの知名度向上のためには、JA日向管内だけでなく県全体で栽培技術レベルを上げていかなければならない。そのため、令和6年度は他の産地との現地交流会や勉強会を増やしていきたい」と話します。

水稲肥料の自己取りが行われました

12月16日から2日間、農業機械センター敷地内で、日向地区の事前予約の方を対象に肥料の自己取りを行いました。今回は土壌改良材のヒムカリン、ようりん、ケイカル、珪鉄を供給。当JAでは、肥料などを直接取りに来ていただくことで価格を下げ、生産者のコスト低減を図っています。水稲肥料自己取りは、4月末まで管内9会場で行う予定です。



財光寺小学校でお米の出前授業!

12月19日、財光寺小学校の5年生を対象にお米の授業を行いました。初めに、営農指導員がお米の栽培方法やJAでの検査のしくみについて説明。その後、八菜館副店長がJA日向のお米である「ひむか米」について話しました。生徒からは「コシヒカリとヒノヒカリの違いは?」「海外へ輸出したりしてるの?」など時間いっぱい多くの質問があがりました。生徒から「一人前の米農家になるにはどれくらいかかるの?」と聞かれた職員は「農業は天候が大きく関わるので一概には言えないが、みんなが美味しいお米をいただけるのは農家さんのおかげだというのを忘れず、いっぱいご飯を食べてください」と答えました。



門川高校で自転車交通安全教室が行われました

JA共済連宮崎、宮崎県警察、日向警察署、JA日向は12月14日、門川高校で自転車交通安全教室を開きました。これは自転車通学が多い高校生に、自転車による交通事故の衝撃や恐さを実感してもらい、交通ルール順守と安全意識の向上を呼びかけようと実施。実際にプロのスタントマンによる、自転車と車が衝突する事故や自転車同士の事故等が再現されました。3年生の生徒は「通話・イヤホン・傘さしなどのながら運転がいかに危険なのか再確認することができた。小さなルール違反が大きな事故につながると分かり、今日学んだことを忘れずルールをしっかり守って自転車を利用していきたい」と話していました。



八菜館周年祭開催!

12月2日から2日間、八菜館ひゅうがが店リニューアルオープン9周年祭、かどがわ店・ひちや店お客様感謝祭を開催しました。日頃のご愛顧に感謝して、紅白餅のプレゼントや青果物の詰め放題を実施。さらに、ひゅうが店では地頭鶏炭火焼きや精肉特売セール、お楽しみ抽選会も行われました。寒い中、多くの方にお越しいただき大盛況となりました。



大王谷学園初等部でマンゴー出前授業!

JA日向マンゴー部会の奈須政弘部会長とJA職員は12月12日、大王谷学園初等部の4年生を対象にマンゴーの授業を行いました。職員がマンゴーの栽培方法や特徴を説明。その後、生徒からの質問に奈須部会長と職員が回答しました。生徒から「マンゴーに対する気持ちは?」と聞かれた奈須部会長は「よくここまで大きく実ってくれたなあ。お客さんにいち早く獲れたてのマンゴーを届けられるよう、すぐにJAに出荷することを心がけている」と答えました。

肉用牛改良増頭研修会開催!

東臼杵郡市畜産農業協同組合連合会と東臼杵郡市肉用牛改良協議会は11月29日、門川町総合文化会館で第25回東臼杵郡市肉用牛改良増頭研修会を開催しました。研修会に先立ち行われた表彰式では、令和5年度特別功労者表彰として「東臼杵郡市肥育組合」、令和5年度功労者表彰として「日向市和牛ヘルパー組合」、「しいばモーモーマーちゃん」を表彰。令和4年度子牛最高価格販売者表彰として日向市の奈須静夫さん(雌子牛の部)、美郷町西郷の川口元衛さん(去勢子牛の部)を表彰しました。

その後の研修会では、椎葉村役場農林振興課の宮下絢香獣医師、(一社)宮崎県家畜改良事業団の長友千昭課長がそれぞれ講演を行い、有意義な研修会となりました。



▲東臼杵郡市肥育組合



▲日向市和牛ヘルパー組合



▲しいばモーモーマーちゃん



▲川口元衛さん(去勢子牛の部)



▲奈須静夫さん(雌子牛の部)



取引するほど、おトクに！ JAバンク 優遇プログラム

ステージに応じて
提携 ATM
入出金手数料が
最大3回/月まで
無料

金融だより

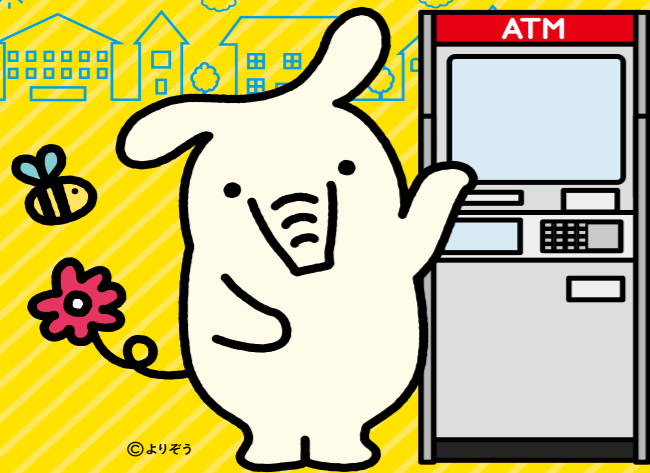

お近くのコンビニ、
ゆうちょ銀行ATMでの
お取引が**無料**に！

詳しくは、
お近くのJA日向窓口へ
お問い合わせください。

JAバンク優遇プログラムって？

JAとのお取引内容に応じて、3段階のステージをご用意し、ステージに応じて提携ATM入出金手数料の優遇を行うサービスです。

対象となる方は？お申込方法は？

個人のお客さまであればなたでも対象になります。面倒な申込手続きは一切不要で、自動的に申込となります。申込費用・年会費等も一切かかりません。

ステージ別の優遇内容と回数

優遇内容	ステージ1 0～69点	ステージ2 70～149点	ステージ3 150点～
提携ATM入出金 手数料無料	-	1回	3回

優遇回数は、ステージ適用期間内(毎月25日～翌月24日)での上限回数となり、優遇回数は、お取引内容に応じて適用期間毎に更新されます。適用期間を超えての残回数繰り越すはできませんのでご注意ください。

提携ATMご案内



自身のステージの確認方法は？

- JAネットバンクにログインいただくことで確認いただけます。(2021年9月25日(土)以降)
- また、お取引のあるJAの窓口でお申し付けいただくことで確認いただけます。



アクセスはこちら



コンビニATM無料サービスの終了について

JAバンク優遇プログラムのサービス開始とあわせ、2021年9月30日(木)をもちまして、コンビニATM無料サービスを終了いたします。JA日向は、今後も利用者の皆さまにご満足いただけるように、一層のサービス向上に努めてまいりますので、今後ともご愛顧くださいますようお願い申し上げます。

お取引内容ごとのポイント ▼下記合計点によりお客様のステージが決定いたします。

得点対象取引	取引内容	得点
給与振込	一定期間内に給与振込として発信された振込を受け取られていること。	40
年金自動受取	一定期間内に公的年金(農林年金・農業者年金・国民年金等)として発信された振込を受け取られていること。	40
公共料金自動支払	一定期間内に電気・電話・ガス・水道・NHK料金を自動支払されていること(1項目毎に10点ずつ付与します)。	5～25(上限25)
JAカード利用	一定期間内にJAカードの利用代金または年会費が当組合の口座から自動支払されていること。	20
正組員資格	月末時点で当組合の正組員資格をお持ちであること。	60
准組員資格・正組員家族	月末時点で当組合の准組員資格をお持ちであること。または当組合の正組員の同居家族であること。	20
貯金残高	当組合所定の貯金(当座・普通・総合・貯蓄・定期貯金、ただし、決済用貯金を含まず)を月末時点で合計残高10万円以上お持ちであること(10万円毎に5点ずつ付与します)。	2～100(上限100)
ローン残高500万円以上	当組合所定のローン(住宅・カード・マイカー・教育・リフォーム・多目的・フリーローン)を月末時点で合計500万円以上利用されていること。	40
ローン残高500万円未満	当組合所定のローン(住宅・カード・マイカー・教育・リフォーム・多目的・フリーローン)を月末時点で合計500万円未満利用されていること。	20
通帳レス1口座以上	通帳レス対象口座のうち、1口座以上が通帳レス口座である場合 ※当座性貯金を1口座も有していない場合は対象外	20
通帳レス全口座	通帳レス対象口座のうち、全口座が通帳レス口座である場合	50

「クリスマス忘年会」を開催しました！



福祉センターだより

12月10日、少し早めのクリスマス忘年会を行いました。今年も規模を縮小しての開催となりましたが、美味しい料理を食べて楽しい時間を過ごすことができました。

利用者代表として志方廣太郎さんが「こうして皆さんと年の瀬を迎えることができ嬉しく思います。まだまだ感染症については油断できませんが、元気に来年もよろしくお祈りします」と挨拶。最後には、寒い冬を乗り切るためのあったかグッズが当たる大抽選会が行われました。当選くじを読み上げるたびに歓声があがり、とても盛り上がったクリスマス忘年会となりました。

介護職員募集のお知らせ

JA日向福祉センターでは、介護職員を募集しています。

介護の仕事は、大変だと言われますが、当センターでは初心者の方でも親切丁寧に、何度でもご指導致します。また、仕事の内容や勤務時間など、ご希望の条件で働けるよう相談に応じます。

是非、介護の仕事について関心がある方は話を聞くだけでも結構です。募集しております職種の内容、賃金、勤務日数、勤務時間等につきましては、お気軽にお問い合わせください。

【募集内容】

職種	募集人数	仕事内容
有料老人ホームスタッフ	2名～3名	入所されている高齢者の健康管理、お掃除、お食事の配膳・片付けなどを行います。
デイサービス介護職員	2名～3名	デイサービスでの、運動介助、レクリエーション、食事の準備、入浴の介助を行います。
訪問介護ヘルパー	2名～3名	利用者のお宅に伺い、お掃除、洗濯、食事の準備などを行います。



JA日向福祉センター ☎0982-55-1883 (担当者) 奈須まで

?? まちがいさがし

出題・イラスト：酒井栄子

右のイラストには左のイラストと違う部分が5カ所あります。間違っている部分を左下の枠内の数字で探しましょう。



お知らせ 1月号は「まちがいさがし」でお楽しみください。ひと月おきの掲載となります。次号は「クロスワードパズル」の掲載です。

11月号の当選者

- 門川 濱田ちはるさん 南郷 藤田 博子さん
- 日向 奈須 圭さん 諸塚 甲斐 一妃さん
- 東郷 黒木 幸男さん



12月号の答えは「シクラメン」でした!

みんなのひろば



おたよりキャッチ

●12月号P19 「東臼杵地区花き展示会」のついで

お花が大好きです。キレイなお花を育てられる生産者の皆様、尊敬します。日向市駅に見に行こうと思います。特にラナンキュラスが大好きです。

(平岩 海野友美さん)

♪昨年日向市駅での花き展示会に行つたのですが、色とりどりでとってもキレイで可愛いお花に感動しました。生産者の方々が丹精込めて美しく育てあげたお花をぜひ見てみてください。

●「どうする営農情報」欄を参考に、自家菜園の作物栽培・管理・作業の計画に利用しています。

す。営農部門それぞれに季節ごとの作業内容が多様で、毎回楽しく読ませてもらっています。

(北郷 菊田正光さん)

♪広報誌「JAひゅうが」の毎月の営農情報欄は、営農職員が丁寧に書いてくれています。これからも営農情報欄の作物情報を家庭菜園の参考にさせていただけると嬉しいです。

●毎月の「JA管内の行事や催し等を知ることができ、楽しみに読んでいます。女性部のレシピも楽しみです。

(椎葉 椎葉豊香さん)

♪2023年は管内各地で、お祭りや花火大会、運動系の行事などたくさんイベントが復活した年だったように思います。2024年度は県内JAの合併により、「JAひゅうが」というタイトルでは無くなりますが、管内の魅力的なイベント情報を掲載してまいりますので、楽しみにしててください。

手軽に体操



日本体育大学准教授 ●伊藤由美子

仕事の合間に気分転換しませんか？

新しい年の始まり、皆さんはいかがお過ごしですか？

生涯を通じた心身の健康を考えた場合、運動のみならず、食生活にも気を配りたいですね。1月は、おせち料理や七草がゆなど、行事にまつわる料理があります。伝統行事やお祝いのときにいただく料理には、家族の幸せや健康などを願う意味が込められています。新年の抱負とともにご自身の健康面についても目標を立ててみてはいかがでしょうか。さて、仕事始めを迎えたものの、倦怠(けんたい)感や眠気など、不調を感じることはありませんか？

一日の始まりに朝日を浴びて、幸せホルモンの「セロトニン」を活性化させ体の調子を整えましょう。今回もいすに座りながらできる運動をご紹介します。仕事の合間に体を動かして気分転換を図ってくださいね。今年も健康で幸せな毎日が過ごせますように。

7つの部位を使った体操プログラム「The Taiso (ザ・タイソウ)」はコチラ



レッツ、トライ! 体側を曲げ伸ばす運動

- (1) いすに座り、手を組んで準備をします。
- (2) 手のひらを返して上に向け、両腕を伸ばしながら体側(体の側面)を曲げ伸ばします。同時に脚もストレッチしましょう。
- (3) (1)の姿勢に戻ります。
- (4) 反対側も同様に、両腕を伸ばしながら体側を曲げ伸ばします。同時に脚も伸ばします。息を吐きながら行ってみましょう。
- (5) (1)の姿勢に戻ります。

ハガキまたはEメール(携帯電話メールも含む)で、①今月号のクイズの答え、②住所、③氏名、④年齢、⑤電話番号、⑥広報誌「JAひゅうが」や、JA・農業に対するご意見ご感想を書いてお送りください。

- あて先/〒883-8501 日向市鶴町4番地 JA日向 クロスワードプレゼント係
- メールアドレス: ja-hyuga@poem.ocn.ne.jp

携帯電話で読み込みができます。



●締切/令和6年 1月26日(金)

今月号のプレゼントは “日向夏ドレッシングセット” です。



1月号のクイズの答え

お名前	年齢	性別	男・女
住所	〒		
電話番号			

本誌に関するご意見・ご感想をご記入下さい。

おたよりキャッチへの掲載 可 不可
ご記入いただいた個人情報およびご意見ご感想は、本誌編集にのみに利用させていただきます。支店窓口にも受け付けます。



野菜ソムリエ上級プロ
KAORUの
**フルーツ
パラダイス**

イラスト：小林裕美子

ブンタン

秋冬が旬! 豊かな香りと上品な味わい

保存方法

直射日光を避け風通しが良い冷暗所で保存



皮が厚いので、保存状態が良ければ1カ月ほど持ちます

箱ごと保存



外気に触れないよう新聞紙などで隙間をふさぎ、しばらく置くと酸味が和らぎまろやかな味わいになります

冷蔵保存

乾燥しないようポリ袋などに入れるか、ラップに包み野菜室へ



冷蔵保存は水分が抜けて食感が悪くなる……

ブンタンのチカラ

ビタミンC
ミカンなどと比べても含有量が多い。風邪予防、美肌効果、疲労回復に。

リモネン
皮に含まれる香り成分。精神をリフレッシュさせる効果に期待。

ビタミンE
血行促進、冷え性改善に。

ペクチン
食物繊維の一種。薄皮に多い。便秘改善、血中コレステロールの低下作用に期待。

カリウム
むくみ予防、高血圧予防に。

クエン酸
疲労回復や食欲増進に。

食べ方・楽しみ方

甘味と酸味のバランスが良く、すっきりとした上品な味わい。後味に優しいほろ苦さを楽しめる。

皮が厚いので、ナイフで少し切り込みを入れてからむく。

薄皮も厚くて苦味があるため、果肉を取り出して食べる。

白いワタの部分も砂糖漬けなどにして食べられる。

粒がしっかりと歯切れが良いので、料理にもお薦め。

ブンタンのプロフィール

- 【分類】ミカン科ミカン属
- 【原産地】東南アジア
- 【おいしい時期(旬)】10~3月ごろ
- 【主な栄養成分】ビタミンC、ビタミンE、カリウム、クエン酸、ペクチン、リモネンなど

選び方

- へたが緑色
- 皮全体がきれいな色
- 皮が滑らかで、きめ細かい
- 皮に張りがある
- ずっしりとした重みを感じる→水分が多くジューシー!
- しっとりとした手触り

ブンタンのいろいろ

- 「文旦」や「ザボン」や「ポンタン」とも呼ばれる
- 土佐文旦**
最も生産量の多い品種。果肉は淡い黄色でしっかりしている。果汁は少なめで爽やかな甘味と穏やかな苦味が特徴。
- 大橘**
鹿児島県産の鹿児島県では「サワーポメロ」、熊本県では「パール柑」の名で流通している。香りが良く、苦味は控えめで爽やかな甘酸っぱさ。
- 水晶文旦**
高知県で誕生した「晩王柑」と「土佐文旦」の交雑種の果肉は水晶のような光沢があり、ジューシーで柔らかい濃厚な甘味と爽やかな酸味が特徴。
- 安政柑**
江戸時代の安政年間、広島県尾道で誕生。甘味と酸味のバランスが良く、爽やかな風味。
- 阿久根文旦**
鹿児島県阿久根地方の特産。「阿久根ポンタン」「本田文旦」とも呼ばれる。「ポンタンアメ」にも使われる。白いワタの部分も厚く、ぼん漬けなどに利用される。
- 晩白柚 (ばんぱいゆ)**
熊本県八代の特産。世界最大級のかんきつ(2kg以上のものも)の迫力ある外観と香りの良さが特徴で、飾って楽しむかんきつとも皮が厚く2カ月程度持ちます。
- 平戸文旦**
長崎県の特産。果皮は分厚く、品種改良にも使われる。

おおきくな〜れ



- 西郷 鈴木 侑来ちゃん(4歳)
①カレー、シチュー、そうめん
②ブランコ、てつぼう
③プリンセス
- ゆうが 結翔くん(2歳)
①いちご、トマト
②トーマスのレール遊び
③トーマス

◎ 鈴木 強志さん、夕香利さんのお子さん
①好きな食べ物 ②好きな遊び・好きなこと ③将来の夢
ご両親からひとこと 誰からも愛され、優しい子に育ててね♡

今月の1枚



冬ほたるイルミネーション

投稿者【みさとくん】(撮影場所:南郷 撮影日:12月20日)

美郷町南郷の神門地区では毎年、およそ5万球の光がまちを彩ります。一気に寒くなり空気も澄んでいて、とてもきれいなイルミネーションを楽しむことができました。

~JA日向管内で撮影された、とっておきの写真を募集します!~

■応募方法
下記のメールアドレス(QRコードからも読み込み可能)に
①写真タイトル ②氏名またはペンネーム
③撮影場所 ④撮影年月日
⑤コメント(80字程度)を記入し、写真データを添付してお送りください。
メールアドレス ja-hyuga@poem.ocn.ne.jp

■注意事項
・掲載にあたり、①~⑤を公表いたします。
・写真やコメントに、人物・個人所有の建物・個人名などが入る場合は、必ず公表の承諾を得てください。
・写真はトリミングさせていただく場合がございます。

北郷 日向小町
松岡 理妃さん

お仕事は?
地域おこし協力隊に就任し、炭焼き職人を目指しています。

趣味や休日の過ごし方は?
山が大好きなので、雨の日以外は休日でも山に出て林道探索しています。また、歴史の本を読むことも好きです。

今後の目標は?
地域おこし協力隊としての任務を終えても自然豊かで人も温かい北郷の地で炭焼きを続け、備長炭製炭指導者の方々と張り合っていけるような炭焼き職人になりたいです。

8 8 3 8 5 0 1

63円切手を貼って下さい。又はJA日向窓口へ

JA日向
「クロスワードプレゼント」係宛
日向市鶴町四番地

市場の相場をスマホで確認!
農畜産物の市況情報サイト
「net アグリ市況」

日本農業新聞の購読者限定無料サービス

詳しくはこちら

約300品目の取り扱い!
長期的な市況の分析に!
値決め基準に!

専用紙ならではの独自のデータを配信!

日本農業新聞電子版なら「netアグリ市況」に
ダイレクトログイン!

日本農業新聞電子版について



本年も「まごころ」をこめて…

今年もプリエールは、生ピアノ演奏による「献奏」や、人となりを綴った「オリジナル礼状」、「湯灌」などの各種特典を更に充実させ、皆さまに安心・ご満足してご利用いただけるよう努力してまいります。

プリエール日向
日向市大字日知屋大浜 12002-82
☎ 5 2 - 3 5 8 8

プリエール財光寺
日向市大字財光寺桃の木 1218
☎ 5 2 - 3 5 4 4

プリエール門川
門川町門川尾末 8010-1
☎ 6 3 - 4 4 9 9

プリエール東郷
日向市東郷町山陰丙 747-1
☎ 6 9 - 2 2 0 8

プリエール美郷
美郷町西郷田代 12341
☎ 6 8 - 2 5 8 8

共済課からのお知らせ

大切な家族を守る。お手頃、安心保障。

定期生命共済

通減期間設定型プラン **みちびき**

ライフプランに合わせて
必要な期間・
通減期間が選べます。

お手頃な
共済掛金で
ご加入できます。

保障はライフスタイルに応じて作り替えられます!

よりお手頃に 万一保障を
備えたい方へ

ご契約例 1
ご加入年齢: 30歳 共済期間: 60歳満了
共済金額: 500万円 通減開始年齢: 31歳

30歳男性
月払掛金 **888円**

第1共済期間(1年) 第2共済期間(29年)

500万円
31歳から60歳まで
毎年10~15万通減します。

150万円

共済掛金表	男性		加入年齢(歳)		女性	
	月払	年払	月払	年払	月払	年払
定期生命共済【通減期間設定型】	803円	9,386円	25	543円	6,361円	
共済期間: 60歳満了	888円	10,396円	30	593円	6,941円	
通減開始年齢: 加入年齢の翌年	1,008円	11,811円	35	658円	7,701円	
共済金額500万円の場合	1,178円	13,771円	40	748円	8,771円	
	1,423円	16,621円	45	878円	10,261円	

自然災害に備える

住宅や家財の保障にはJAの

建物更生共済 **むてきプラス**

地震・台風などの
自然災害・火災等に
確かな保障で確かな備えを

JAの建物更生共済「むてきプラス」
火災・自然災害や地震からお守りします。

JA共済

編集後記

新年、明けましておめでとうございます。年末年始はいかがお過ごしになりましたでしょうか。
昨年を振り返りますと、JA日向は合併50周年を迎えたとともに、県内13JAの合併が決定し、大きく動いた一年となりました。今年の干支は辰年。辰年は、活力旺盛になって大きく成長し、形がととのう年といわれています。宮崎県農業協同組合としての新たなスタートに向け、より一体感を

持って業務に励み、組合員並びに地域住民の皆様からの期待と信頼にこたえる組織づくりを目指してまいります。
最後に、令和5年度の広報誌「JAひゅうが」の取材にご協力をいただきました皆様方には、心から感謝申し上げます。名称は変わりますが、これからも地域に根差した広報誌を作ってまいりますので、ご愛読いただきますよう、よろしくお願いいたします。㊦

行事予定

- 1/10 理事会
- 1/12 成牛市(延岡)
- 1/18 1月期郡共進会(延岡)
- 1/19 合併50周年式典
- 1/24 延岡子牛セリ市(~25日)
- 1/26 理事会
- 2/3 ファミリーマート 恵方巻きセール

表紙の子供たち

財光寺保育園(日向市)
財光寺保育園のゆり組さん18人はボール遊びや跳び箱、なわとびなど、体を動かすことが大好きです。
最近では、かるた遊びで文字の勉強もしています。
先生は「何にでもチャレンジして、心も体も大きく成長してほしい」と話していました。

理事会だより

第11回理事会が12月7日に開催されました。
議案
①令和5年度第3四半期末決算結果について
②県域総代、地区本部総代の区域・定数の設定について
③地区本部名称の決定について
報告
①令和5年度みのり期中監査(内部統制運用評価)の実施について
②令和5年度第2四半期決算監事監査事後確認監査の結果について
③令和5年度末第1次決算見込みについて

女性部のレシピ紹介♪

第56回 IA日向家の光大会
米料理(米粉)の部 優秀賞

諸塚支部 前田 清美さん



季節のだんご

◆アピール点

粉さえあればいつでも作れて、冷凍あんこを常備しておけばOKです!

材料(12個分)

- ・米粉 やわみ…150g
- ・ホットケーキミックス粉…150g
- ・水…150~200ml (耳たぶの硬さになるまで調整)
- ・だんごの葉…12枚

《基本の小豆あん》 《その他のあん》

- ・小豆…150g
- ・あん1 さつまいも+砂糖(お好みで)
- ・砂糖…100g
- ・あん2 栗+砂糖(お好みで)
- ・塩…ひとつまみ
- ・あん3 かぼちゃ+砂糖(お好みで)

作り方

【小豆あん】

小豆は炊飯器で炊きます。炊飯器に玄米が炊ける機能があれば60分~90分の時間で柔らかくてふっくらした小豆が出来上がります♪

- ① 米粉とホットケーキミックス粉を粉の状態から合わせます。
- ② 少しずつ水を加えながら耳たぶの硬さぐらい(手につかなくなる)までこねます。
- ③ 50gずつ分割します。(12個できます)
- ④ 生地にあんを詰めます。(2つのあんを一緒にしておくとうりやすいです)
- ⑤ 丸めただんごにだんごの葉を敷き蒸します。
※火力を調整し12~13分を目安に蒸しあげます。

八菜館出荷者ご紹介



塩見

くろぎ やつり
黒木 八徳さん(65)

さとこ
聡子さん(61)



7ヘクタールの園地で主にみかんを栽培している黒木さん。その他、日向夏など含め12品種の柑橘類を手掛けています。



今後の目標は「子どもから年配の方にまで喜ばれる、安全安心で甘みが自慢のみかんを作り続けたい。今後も新たな品種に挑戦したい」と話します。

JAと組合員をつなぐ情報誌

JAひゅうが

596号 2024年1月発行

■発行/日向農業協同組合 TEL.0982 (55) 2500 〒883-8501 宮崎県日向市鶴町4番地

■編集/企画管理部 TEL.0982 (55) 2500 FAX.0982 (53) 5071

■印刷/藤屋印刷株式会社

JA日向では地域の行事やイベントなどの情報をお待ちしております。

過去に発行した広報誌や様々な情報がホームページでご覧になれます。 <http://hyuga.ja-miyazaki.jp/>