

JAと組合員をつなぐ情報誌

JAひゅうが

No.586

2

2023
February



特集

- ・完熟きんかん「たまたま」が全国解禁
- ・第47回『ごはん・お米とわたし』作文・図画コンクール

今月の表紙/日向市 日向こども園のお友達

藤本組合長 訃報(お知らせ)

当組合代表理事組合長の藤本隆康が、令和5年1月3日、享年67歳にて逝去いたしました。ここに謹んでご冥福をお祈りいたしますとともにお知らせ申し上げます。

【略歴】昭和49年 4月 日向農業協同組合 入組
平成14年 2月 椎葉支店 支店長
平成17年 2月 営農部長
平成21年 2月 経済部長
平成22年 4月 理事 就任
平成25年 4月 副組合長 就任
平成29年 6月 代表理事組合長 就任



組合長就任後は、政府による「農協改革」のもと、農家組合員の所得向上を図るため、子牛出荷頭数の確保や妊娠牛の供給を目的に「繁殖センター」を建設し畜産振興へ取り組み、また、次世代担い手育成のための「トレーニングハウス」の建設やミニトマトの生産拡大・差別化販売のための糖度センサーの設置など先進的な選果場の建設を行いました。さらには、JAと組合員の信頼関係の再構築に取り組み、TAC(担い手に出向く担当者)の設置や指導員の資質向上を図るため「営農指導員マイプラン」の実践等、組合員そして地域から選ばれる組織であるため着実な自己改革を進められました。

令和6年4月を目途に検討が進められている県内1JA(県域JA)構想については、管内農業の発展を見据え誠心誠意取り組まれておりました。

生前のご厚誼に深く感謝し、厚く御礼申し上げます。

組合長就任あいさつ

代表理事組合長 海野 真吾



組合員の皆様におかれましては、ご健勝のこととご拝察申し上げます。

この度、藤本隆康前組合長の逝去に伴い、1月17日の理事会において、不肖私が組合長の重任を仰せつかることになりました。その責務の重大さを痛感すると同時に、全力で誠実に職務を全うする所存でございます。

現在、我が国の農業は、不安定な国際情勢や新型コロナウイルスの影響により肥料・飼料・燃料等の価格が過去最高水準まで高騰し農家経営に与える影響は非常に大きなものとなっておりますが、今後の動向を注視していくとともに、継続して国・行政等への支援要請を行ってまいります。

今年度は、昭和48年8月に8つのJAが合併し、JA日向が誕生して50周年を迎えます。また、節目の年と同時に「県域JA」構想の判断をする重要な局面を迎えます。合併による組合員メリットや経営効果を創出し、

持続可能な農業と安心して暮らせる地域の実現が可能となるプランをJAグループ宮崎と一体となって構築し、10月に予定している臨時総代会にご提案させていただきます。

また、今年度は「第15次中期総合計画」の2年度となります。前年度に引き続き「所得アップPDCA運動」の展開等、行動計画を着実に実践し、生産者の農業所得向上に役職員一丸となって取り組んで参ります。

組合員の皆様のご指導・ご協力をお願い申し上げ、就任のご挨拶といたします。

専務理事就任あいさつ

専務理事 中田 和明



この度の理事会で専務理事を仰せつかりました。その重責を痛感しております。私は平成28年から理事に就任し、地域農業とJAの発展に努めてまいりましたが、これからは専務理事という立場で全力で職務を全うする所存です。なにと

ぞよろしくお願い申し上げます。



完熟きんかん たまたまが

1月16日に全国解禁となりました!!



今年の完熟きんかんたまたまは、初セリで平均*。単価1,022円(きんかんたまたま)、3,750円(きんかんたまたまエクセレント)の値が付けられました。昨年に比べて県内出荷量は多くなる見込みで、品質や味は良好とのこと。JA日向の今年の出荷量は200tの見込み。3月中旬頃まで管内の市場に加え関東・関西方面へと出荷される予定です。

目揃え会を行いました!

JA日向美郷町さいごう完熟金柑部会は1月10日、完熟きんかん「たまたま」の解禁に向けた目揃え会を西郷支店で行いました。当日は生産者24名が参加。営農販売部徳田伸一部長は「燃料や肥料、農業資材の高騰の中、農家経営者の皆さんの努力には大変感謝しています。高値で取引できるよう最善を尽くしていきましょう」とあいさつ。出荷基準や出荷計画、販売促進活動について全体で協議が行われました。



「完熟きんかん たまたま」に選ばれるには?

全国一の生産量を誇る宮崎のブランドきんかんである「完熟きんかん たまたま」は開花から210日以上時間を置いて樹上完熟させることで、まろやかで美味しい甘みが生まれます。

苦くない! 酸っぱくない! 生で丸かじりしたら甘さにびっくり!!

皮ごと食べてとっても甘い! それが“完熟きんかん たまたま”です!!

JA日向がお届けする きんかんについて

- ・糖度が16度以上、サイズがL以上(28mm以上)
完熟きんかん「たまたま」
- ・糖度が18度以上、サイズが2L以上(32mm以上)
完熟きんかん「たまたまエクセレント」



全体の約3%だけの超エリートきんかん!

【問い合わせ先】西郷支店きんかん直売所 ☎68-2611 FAX:66-3136(営業時間:月~土9時~17時)
八菜館ひゅうが店 ☎56-0831(営業時間:9時~19時)



- 全体運…当てが外れる危険が。人に頼らず自己完結できるプランを組みましょう。下旬は好情報を入手できる予感あり
- 健康運…おいしいものが癒やしに。美食を楽しんで 【幸運の食べ物】フキのとう

『ごはん・お米とわたし』 作文・図画コンクール

受賞者の
ご紹介

このコンクールは、JAグループがすすめる「みんなのよい食プロジェクト」の一環として、将来の食・農・地域を担う次世代の子供たちに、日本伝統のお米・ごはん食を作り上げてきた稲作をはじめとする農業についての学びを深めてもらうため毎年行っているものです。

今年も県内の小中学生から、作文2,644点、図画2,651点という多くの応募がありました。JA日向管内からは、作文の部で2人の方が入賞しました。おめでとうございます。

作文の部



金賞

2部(小学校4年生〜6年生)

『お米を未来へ』

椎葉村立椎葉小学校5年

玄場げんば

禾乙かおさん



わたしは、家族で行くキャンプが毎回楽しみです。キャンプでは、いつも当たり前にあるものを自分たちで準備していきます。例えば、飯盒でたくこともそうです。いつもは、すい飯器のスイッチをおすと勝手にたき上がりますが、飯盒でたくと火加げんを調節したり、時間を計ったりしなくてはいけません。そうして手間をかけてたけたお米を食べると、家族で「おいしいね。今回もうまくたけたね。」と夕食がいつも以上にもり上がります。わたしにとって、お米は一

番身近な食べ物です。わたしの小学校では、一年間を通して米作りの体験をしていました。田植えの時には、どろどろの田んぼに入り、みんなで力を合せてなえを植えていきます。稲刈りでは、固い田んぼに入ってからまで稲を刈っていきます。田植えも稲刈りもこしを曲げてたくさん量を作業するのはとても大変だと思いました。わたしの住んでいる椎葉村では、お米を作っている人がたくさんいます。田植えから稲刈りまでの約五か月間、毎日田んぼの様子を見に行つて水の量を調節

したり、草取りや草刈りをしたりしているそうです。わたしは、大変だなあと思つて働いているのを見ているのが、働いている人は楽しそうに米作りについてのことを話しています。作る人の心がこもつた食べ物を食べているわたしたちは、笑顔でいられるのだと思います。

最近は、お米の消費量が少なくなつてきているそうです。つまり、お米を食べる人がへつているという事です。そこで、お米の良さについて調べてみました。お米には、のうや体のエネルギーになる炭水化物などの栄養素があります。炭水化物が不足すると、体がかれやすくなつたり、一つのこと集中できなくなつてしまうそうです。わたしたち子どもは勉強したり、運動したり、遊んだりして過ごしています。だから、お米を食べないと、わたしたちはいろいろな面で自分の力を発きできないということなんです。お米は昔から他の食品にも変えることができます。例えば、せんべい、だんご、米油、しようちゅうなどがあり、いろいろな食の楽しみ方ができるのも、お米のよさだと思ひます。

最近では、お米を使っ

た食べ物以外の商品も

あります。お米を使っ

た、クレヨンやつみき、

ねん土などがあり、小

さい子どもが口に入れ

ても、安心できる商品

となつているそうです。

わたしは、たくさんの

人にこのような商品を

通してお米に親しんで

ほしい、お米をもっと

好きになって食べてほ

しいというお米を作る

人たちの気持ちがかめ

られていると思います。

SDGSでは、「つく

る責任つかう責任」と

して、持続可能な生産

消費形態を確保すると

いう目標があります。

食の大切さや地球の未

来についてもっと勉強

して、自分でできるこ

とを実行していきたい

です。



作文の部



銀賞

2部(小学校4年生~6年生)

『自まんの新米』

日向市立日知屋東小学校4年

濱砂 はますな

凛々花さん りりか



いいにおいがする。

何のにおいかな。その

においにつられて台所

へ行つてみると、めず

らしくお母さんが土な

べでごはんをたいてい

ました。どうしたのか

などふしぎに思つてき

いてみました。

「何で今日は土なべな

の。」

「今年の新米がとれたか

ら、土なべのごはんに

チャレンジしてみたん

だよ。」

とお母さんが言いまし

た。

私のおばあちゃんの

家では、お米を作つて

います。私も少しだけ

お手伝いをします。田

植えの時はなえをはこ

んだり、田植え機が植

えられない所を手で植

えたりします。夏休み

になると、おばあちゃ

んと田んぼの水やなえ

のようすを見に行きま

す。そのころには、な

えは私のひざぐらいの

大ききになって、白い

小さな花がたくさんさ

きます。近付いてよく

見てみるとわからな

いくらい小さくてかわ

いんです。そしてお米

のいいかおりもしま

す。秋になると、花が

しぼんでお米のつぶが

ふくらんできます。しゅ

うかくのころには重く

なつていねがおじきし

ているみたいです。そ

の時の私のお手伝いは、

コンバインでかれない

ところをかまでかつた

り、落ちているほをひ

ろつたりします。そし

て、かんそうさせたら

新米ができあがります。

毎年、しゅうかくの

日の夜は新米を食べる

のがみんなの楽しみで

す。

「良かった。うまくたけ

てたよ。」

とお母さんの声が聞こ

えてきました。私はまっ

先に新米を一口食べま

した。するとおいしい

味が口いっぱいに広が

りました。しかも、も

ちもちしていて、いつ

もと味がちがいました。

おいしくて、おかずを

食べるのをわすれるく

らいでした。

「やつぱり土なべでた

いたごはんはおいしい

ね。」

とお父さんが言ったの

で、

「みんなで作つた新米だ

からじゃない。」

と私が言うのと、それを

見たお母さんが笑つて

いました。

私は、くろうして作つ

た分、お米はおいしく

なるんだと思います。

来年は、少しお手伝

いの数をふやして、もっ

とをもっとおいしいお米

を作りたいです。おば

あちゃん家のお米は私

の自まんのお米です。

野菜

《冬春ミニトマト》



営農指導課 佐藤 光

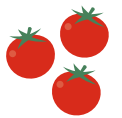

冬春作において、2月は「厳寒期」と呼ばれる時期ではありませんが、日照時間や日射量が徐々に増えてきます。かん水・追肥量が不足しないよう心がける一方、土壌・培地内の過湿は根の動きを妨げるため過剰なかん水には注意が必要です。土耕栽培については、地温もまだ上がりきらないため、追肥の窒素成分は硝酸態窒素を主体に施用する方が良いでしょう。養液栽培については、3作目以降の培地圃場では特に過湿に注意しましょう。夜間においても廃液が出続けているようであれば、1日の最終給液時間を早める等調整してください。

1月に増枝を見送った方は今月が増枝の時期となります。増枝のために行うのですが、作の後半では葉面積を確保し、果実を強日射から守ることによる品質維持にも繋がります。増収・品質維持のためにも葉が混み過ぎないように無理のない範囲での増枝を行いましょう。

今作については、冬場の天候が良く日中温度が高めであったため、全体的に前作ほど果実が滞留しておらず、カリウム欠乏による「葉先枯れ」の発生も目立っていません。樹勢が弱いまま増量期を迎えると、「葉かび病」が一気に進展してき

ます。例年より着果負担も軽い状況なので、今月のうちに樹勢の回復に心がけてください。

病害については、曇雨天が続くようなときは引き続き「灰色かび病」及び「疫病」に注意し、「コナジラミ」については、春先以降に向け施設内の低密度維持に努めるとともに、施設内外の雑草対策も早めに行いましょう。

《冬春キュウリ》



営農指導課 松本 知也



少しずつ日照時間・日射量共に増えてくる時期となり、日中の蒸散量も多くなってきましたので今月から徐々にかん水量を増やしていきましょう。

晴天が続くと栽培上は非常に有利ですが、一方で施設内が乾燥気味になると「ダニ」の発生や「節間詰り」がおきやすくなりますので、適切な湿度確保を行いましょう。また曇雨天が続く寒さが緩むようときは「菌核病」や「べと病」の発生が心配されます。特にべと病を早い段階で蔓延させると抑えるのが難しく、春先以降の栽培終了も早まってしまいます。防除は予防散布を心がけ、また健全な生育を維持するようお願いいたします。

重要害虫である「スリップス」の動きも活発になり始めますので、薬剤抵抗性を付けさせないよう防除の際は同じ系統の薬剤を連続使用しないよう注意すると

とともに、施設内外の雑草対策を行い増殖しにくい環境作りを行いましょう。

併せて、天敵（スワルスキーカブリダニ）を放飼される方は、農薬の天敵への影響日数をよく確認して使用しましょう。

《スナップエンドウ》



センター 高橋 隆



①水管理について
2月から春先にかけて気温が上昇してきます。現在かん水している量から徐々に増やしていきましょう。気温や日射量によって供給量が変わりますので増やしすぎには注意をお願いいたします

②肥培管理について

気温が上がりサヤの太りが早くなり、樹勢が弱ってくる時期になります。現在の肥料量の調整を行いましょう。

例・週に窒素成分で1kg追肥するイメージ ※週2回かん水する場合は、1回500gを2回追肥するなど

③病気の発生について

気温も上がり湿度も高くなる時期になります。灰色カビなどの病気の発生が懸念されます。予防薬・治療薬の早めの防除を行いましょう。換気を積極的にを行い、空気が滞留しないように注意しましょう。

④その他

ロイヤルシリカ（乾燥促進剤）を使用して花力スなどの菌の温床になり得る箇所の物理的予防を行いましょう。

発根剤や酸素供給剤などを使用し木が
疲れないよう根の張りを良くしましょう。

果樹



《へべす》



宮農指導課
黒木 佑真

2月に入りました
ら、剪定を行い、春肥
の施用に備えましょ
う。へべすの枝は上方

向に伸びやすいため、放任すると樹の幅
が狭い高木になり、樹冠内部の枝が混雑
し、日当たりが悪くなります。内部まで
の日当たりが良くなるように剪定を行う
ことで、生理落果が抑制され、黒点病な
どの原因となる枯れ枝の減少等の効果が
あります。

また、収穫等の作業効率が向上し、農
薬が樹全体にムラ無くかかるようにな
り、防除効果が高まります。春肥は3月
中旬頃を予定し、施肥の準備を行いましょ
う。

花き



《スライトピー》



第2センター
山倉 愛

2月以降は気温が上
昇し、高温になるにつ
れて蒸散量が多くなり
ます。天気予報を確認
し草勢と土壌水分をみながら、1回あた
りのかん水量を多くし、かん水間隔を短

くしていきましょう。

また、追肥は高濃度の液肥施用では養
水分の吸収が著しく制限されるため、濃
度を薄くして施用するようにしましょう。

2月頃より収量が増加してきます。土
壌が十分に湿っているときはかん水を控
えましょう。追肥については草勢を見な
がら行い、草勢が弱い時には硝酸態窒素
の割合の高い液肥を定期的に施用するよ
うにしましょう。

《リナンキュリス》

《施設花き共通》
ハウス内の湿度過多による水滴や灰色
かび病の発生により、花シミが発生しま
す。そのため、曇雨天時はかん水を控え、
換気を良くするとともに、循環扇や暖房
機を定期的に燃焼・送風し、乾燥した空
気を循環させるなどの対策を行い結露を
防止しましょう。

畜産



畜産課
菊田 佳希

12月期児湯子牛セ
リ市は、前回比で約
123、000円の値
上げとなりました。前

回と比較しますと、血統や発育共に良好なも
のが多く見られました。また、県内外から多
数の購買者が来られたことが主な要因と考え
られます。

ですが、依然として畜産業界全体で生産資
材、配合飼料価格等の高騰による生産コスト
の増加は続いております。そのような中でも
「肉質、肉量の期待の出来る」血統発育の良
いものは非常に引き合いも強く、高値での取
引がされていきました。

令和4年12月期児湯子牛市結果 (令和4年12月9日~10日)

児湯市場平均価格(売却のみ・税込)

性別	頭数	価格(円)	体重(kg)	kg単価	増体
雌	363	607,921	291	2,092	0.85
去勢	491	668,444	306	2,185	0.95
計	854	642,718	299	2,147	0.91

寺迫地区平均価格(売却のみ・税込)

性別	頭数	価格(円)	体重(kg)	kg単価	増体
雌	4	792,000	331	2,391	0.94
去勢	2	651,750	327	1,990	1.07
計	6	745,250	330	2,258	0.98



令和5年1月期延岡子牛市結果(売却のみ・税込)

(令和5年1月23日~24日)

単位:円

支店名	雌平均価格	去勢平均価格	全頭平均価格
門川	565,146	623,150	600,300
日向	732,539	617,196	667,834
美々津	525,580	602,470	564,025
岩脇	498,929	628,269	561,204
東郷	530,444	575,494	559,900
西郷	514,587	636,856	569,171
南郷	505,817	559,411	537,973
北郷	534,013	574,063	554,684
諸塚	555,867	727,760	646,337
椎葉	561,779	682,191	620,704
JA日向平均	556,133	628,628	594,207
市場平均	546,764	635,887	591,650



第2センター
黒木 猛

1月期延岡子牛セリ市は、前回比で雌子牛9、212円、去勢21、690円の高値、全体では7、158円の高値で取引がなされました。

市況としましては、若干の高値取引となりましたが、依然として濃厚飼料・粗飼料価格の高止まりが続いており、繁殖農家・肥育農家の経営を圧迫している状況となっております。子牛の発育・血統・産次数によって価格のばらつきや若干早出しの子牛も散見されました。今後は、肋張りの良い子牛の生産・日齢プラス30kgを目標に飼養管理に努めていただきますようお願いいたします。

地域のキラメキ名人!

今月はさげ飾り作り名人!



西郷

西郷さげものクラブの皆さん



平成26年からさげ飾りなどを作り始めた「西郷さげものクラブ」の皆さん。ひな祭りの時期にテレビで見た、さげ飾りが印象に残り自分たちも作りたと思ったのがきっかけ。現在は11人のメンバーが在籍しており、毎月2回13時から15時まで西郷の峰公民館で活動しています。「月に2回みんなで集まって、楽しくおしゃべりしながら作業するのが楽しい」と話す皆さん。

毎年、4月上旬より御田祭の会場としても知られる、年の神神社の伝統芸能伝承館で1週間ほど開催される「お雛様とさげ飾り展」に出展するため現在、長さ6m超のツバキの大きな壁飾りを制作しています。「共同制作の成果をより多くの方に見てもらいたい。手仕事の温かみを感じてもらい、見に来た人全員を和やかな気持ちにしたい」と笑顔で話す皆さん。地元のみならず県内各地からの来場者も年々増えてきているといいます。

また、大変なところを尋ねると「展示するときの土台の組み立てや力作業が大変。最近では役場の方が手伝ってくれるのでとても助かっている」と話します。

今後は「県外の方にも見てもらえるよう規模を拡大したい。一年に一個は個人での新作を完成できるように頑張りたい」と熱い想いを語ります。

門川 カムリウミスズメ観察会のご案内

カムリウミスズメ観察会

in かどがわ

参加者募集

世界一の繁殖地で見つけよう!

門川湾沖の枇榔島(びろうじま)は、カムリウミスズメの世界最大の繁殖地。海を泳ぐ彼らと一緒に探しましょう!!!



◆料金: 1人2,000円 ※小学生は親子ペアで2,500円

◆定員: 先着 35名 ※最小催行人数 5名

交流会で門川の海幸も堪能!!

観察会の後には交流会も!
門川湾を眺めながらBBQは最高!
カムリウミスズメ研究者とも交流を。
※事前に予約が必要です。



場所: 海鮮蔵(しゅんせんくら)
(門川町加草2333)
時間: 16:00~

◆料金: 1人2,000円 ※小学生は1人1,000円

2023.3.11(土)
14:00~15:30

@門川町枇榔島周辺

※詳細は参加券で詳しく
調べてください。

申込・問合せ先

☎(一社)門川町観光協会

TEL:0982-57-4110

お申込みはメールにてお願いいたします

☎kanko-kadogawa@h204.blala.or.jp

QRコードはQRコードリーダーアプリの登録が必要です。



シリーズ ふるさとめぐり とれたてひゅうが

椎葉 「仙人の棚田」を眺めてみませんか?



下松尾地区に広がる棚田は、春から夏にかけては無数に広がる山桜や新緑深き雄大な景色を望むことができます。棚田にたちこめる霧に日の光が差し、なんとも言い難い雰囲気

を醸し出すことから「仙人の棚田」と呼ばれ、多くの人に愛されています。

「大いちょう展望台」からは、この風景を対岸から一望できます。案内看板もありますので、ぜひお立ち寄りください。

【展望台の場所】椎葉村松尾地区口クロ集落

【展望台の経路】国道327号~村道松尾本線~村道石原線~村道蟬の尾長野線

【所要時間】国道と村道の合流点から約20分

【問い合わせ先】椎葉村役場 地域振興課

☎67-3203

日向 ひな人形を展示します! ~みみつ町並み・おひなさん祭り~



美々津の「春の風物詩」である「みみつ町並み・おひなさん祭り」を3年ぶりに開催します。穏やかな春の一日を町並み散策で満喫しませんか。

【日時】3月5日(日) 午前10時~午後3時

【場所】美々津町並み保存地区一帯

(主なイベントは立磐神社前公園)

【イベントの内容】ひな人形の展示や着物で町歩き、ぜんざいまたは甘酒のふるまい、町並みスタンプラリー、地場産品の即売会など

※ひな人形の展示は、2月10日(金)から3月12日(日)までのおよそ1か月間行います。

【問い合わせ先】美々津の歴史的町並みを守る会
(日向市歴史民俗資料館内)

☎58-0443

諸塚 福寿草が見頃を迎えています



おぼらいもんぼる
諸塚村小原井紋原地区は日本の福寿草自生地の南限で、国の絶滅危惧種、宮崎県及び諸塚村の天然記念物になっています。約1ヘクタールの林の中一面にきらきら光る黄色い花が、落ち葉の中から可憐に顔をのぞかせるその姿は、見る人の心を躍らせます。

花は例年2月下旬頃まで楽しめます。

福寿草の開花情報などは、諸塚村観光協会ホームページ「もろつかナビ」で確認できます。



【問い合わせ先】諸塚村観光協会 ☎65-0178

美郷

宇納間地蔵大祭が開催されます!



美郷町の三大祭りの1つである『宇納間地蔵大祭』。新型コロナウイルス感染対策を講じて3年ぶりに大祭として開催いたします!『宇納間の地蔵さん』として親しまれている火伏せ地蔵。旧暦の1月24日の中日として3日間開催される宇納間地蔵大祭は、毎年多くの参拝客で賑わいます。ぜひ、お越し下さい!

【日時】令和5年2月13日(月)~15日(水)の3日間

【場所】北郷「宇納間地蔵尊(全長寺周辺)」

【問い合わせ先】美郷町役場 北郷地域課

☎62-6201

おことわり: 新型コロナウイルス感染防止のため、ご紹介した施設等が利用できない場合があります。最新の情報をご確認ください。



乙女座
8月23日~9月22日

●全体運...うまくいかないことは時間と距離を置いて。今はこじらせないのが最善の方法です。経験者の話は参考にして◎
●健康運...頑張り過ぎは禁物。適宜休憩を入れて 【幸運の食べ物】ゴボウ

JA日向 新規就農者歓迎セレモニー



NEWS & TOPICS

JA通信

JA日向部会の活動や
JA日向管内のイベントを
お伝えします！

■ 新規就農者歓迎セレモニーを開催！

1月17日、本店3階でJA日向新規就農者歓迎セレモニーが行われました。新型コロナウイルスの影響などもあり3年ぶりの開催となった今回は、同JA管内の6人が対象。関係機関を含め21人が出席し、就農を祝うとともに厳しい経営環境での農業経営に対して激励しました。

今回の対象者はJAの正組合員や青壮年部・女性部、品目部会員、青色申告会員などへの加入という要件を満たした、ミニトマトを栽培する米澤和博さん(日向市平岩)、鈴木聖司さん(日向市富高)、橋口晴美さん(日向市東郷町)、野間健太郎さん(日向市美々津)、黒木諒太さん(美郷町西郷)、自然薯を栽培する佐藤大輔さん(門川町西門川)の6人。同JAの営農販売部徳田伸一部長は「非常に厳しい経営環境となっているが、個々の力を結集して協同の力を発揮してもらいたい」と期待を寄せました。

■ 1月期子牛共進会開催！

1月期子牛郡共進会が1月16日に延岡家畜市場で行われました。JA日向管内から次の4頭が入賞しました。おめでとうございます。



▲優等1席 椎葉誠二さん(椎葉) ▲優等2席 黒木豊喜さん(日向) ▲優等5席 黒木章夫さん(日向) ▲優等6席 永坂作一さん(諸塚)

■ 色とりどりの花が並びました！

1月19、20日の2日間、東白杵地区花き振興会とJA日向は日向市役所で東白杵地区花き展示会を開催しました。会場にはランキュラスやスイートピー、ダリア、オリエンタルゆりなど、色とりどりの花が並び、両日とも多くの方に足を運んでいただきました。来場者は会場に並んでいる花を眺めながら、「とても立派で素敵、このお花がかわいい」などと話していました。最終日には、展示していた花の無料配布も行われ、自分の好きな花を求めて並ぶ方々にぎわいました。

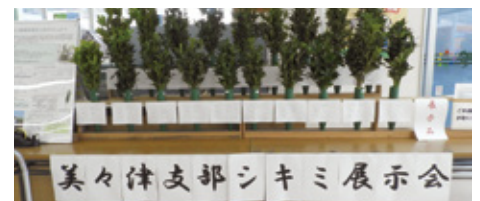

■ 八菜館でシキミ展示会開催！

1月14日、15日の2日間、八菜館ひゅうが店でシキミ展示会が行われました。シキミ部会美々津支部の9人の生産者が出展し、店内レジ横に展示されました。それに併せて、シキミの栽培方法のPRも行われ、多くの方が立ち寄っていました。

■ 支店だよりコンクールを行いました

1月中旬、各支店が年に4回発行している「支店だより」の優秀作品の表彰を行いました。令和4年に発行された、10支店それぞれの「支店だより」を対象に審査。総合得点の7割を獲得した6支店が表彰されました。支店だよりの取材にご協力いただいた地域の皆さまには、大変感謝しております。ありがとうございました。

受賞した支店は次の通りです。おめでとうございます。



▲優秀賞1席 北郷支店



▲優秀賞2席 門川支店



▲優秀賞3席 諸塚支店



▲優秀賞4席 日向支店



▲優秀賞5席 椎葉支店



▲優秀賞6席 西郷支店

■ 乾椎茸初入札会開催!

1月17、18日の2日間、JA宮崎経済連椎茸流通センターで令和5年乾椎茸初入札会が行われました。17日は、初入札に先立ち、JA日向椎茸部会の田中久智部会長をはじめ各団体の代表者が大御神社で相場の安定と高値取引を祈願しました。その後の記念式典では田中部会長が「良質な椎茸の生産を目指して日々努力してきた。未来の椎茸産業に希望が持てるようこれからも頑張っていきましょう」とあいさつ。

2日間にかけて行われた入札会では、管内を中心に786点、合わせて約7tほどが出品されました。秋子主体の入札で、全体の3割が規格外や山なり品であったことに加え、袋物の出品が多かったため平均単価は前回は若干下回りましたが、安定した相場での取引となりました。



▲大御神社での祈願の様子



▲初下見入札会の様子

品柄別割合及び単価

	割合(%)		単価(円)	
	今回	前回(R4)	今回	前回(R4)
香信系	37.2	26.9	3,982	3,865
香菇系	0.7	5.8	4,768	4,652
冬菇系	0.3	0.3	4,230	4,343
特用系	19.2	16.9	3,447	3,611
その他	42.6	50.0	3,499	3,690



中古農機具のご紹介



今月は、現在整備中の中古管理機のご紹介です。ご検討中の方は、ぜひこの機会にお問い合わせください。

YANMAR QT30



使いやすく、効率よく作業ができる機能が満載。家庭菜園をはじめの方など、農業初心者のファースト耕うん機にもぴったり。野菜づくりの楽しさを教えてくれる、キュートで頼れるパートナーです。

YANMAR MRT60iRZ



《一軸正逆転仕様》

爪がすばやく土に食い込み、作業開始からしっかり耕うん。飛び出しにくいので粘土質な畑や未耕地にもおすすめ。

【問い合わせ先】農業機械センター ☎52-6213

退職金コース

退職金のお受取から1年以内の個人のお客様

※窓口にて「退職所得の源泉徴収票」「退職金振込通帳」など退職金の受取時期や金額が確認できる書類をご提示いただけます。

応援金利
年 **0.1** %
税引後 年 **0.079** %

- 表示金利の適用は初回満期日までとし、自動継続以降は継続日における店頭金利が適用されます。
- 中途解約の場合は、JA所定の解約利率を適用します。
- お利息には、復興特別所得税を付加した20.315%の税金がかかります。

大切な退職金はJAバンク窓口にお任せください。

預入期間	1年
預入金額	10万円以上、退職金の範囲内
金利	年0.1% (税引後年0.079%)
募集総額	21億2千万円 (県下合計)



年金コース

JAで年金を受給されている方または受給予約をされる方で新たに資金をお預け入れのお客様

※年金受給予約の期限についてはJAによって異なります。お取引の窓口にてお問い合わせください。

応援金利
年 **0.05** %
税引後 年 **0.039** %

- 表示金利の適用は初回満期日までとし、自動継続以降は継続日における店頭金利が適用されます。
- 中途解約の場合は、JA所定の解約利率を適用します。
- お利息には、復興特別所得税を付加した20.315%の税金がかかります。

大切な年金はJAバンク窓口にお任せください。

預入期間	1年
預入金額	10万円以上
金利	年0.05% (税引後年0.039%)
募集総額	48億5千万円 (県下合計)



満開キャンペーン

キャンペーン期間

令和5年 3月1日(水) ~ 令和5年 5月31日(水)

※各JAの募集総額に到達次第、キャンペーン期間中であっても、募集を締め切らせていただく場合がございますので、ご了承ください。※キャンペーンの取扱いのないJAもございます。詳しくは、JA窓口へお問い合わせください。



射手座
11月23日~12月21日

- 全体運…その場しのぎの発言は首を絞めそう。言い訳よりおわびと改善案が大事。冷静に対処すればピンチがチャンスに
- 健康運…準備運動は念入りに。テーピングも◎ 【幸運の食べ物】カラシナ

県事業

原油価格・物価高騰関連対策

「被覆資材等価格高騰対策

緊急支援事業」のご案内

＜事業の目的＞

農業用資材の急激な価格高騰による農家経営への影響を緩和するため、生産コストに占める割合が高く、作物生産に影響が大きい資材について支援し、農家経営の安定化を図ります。

支援内容

・価格上昇分の1/2相当額を補助(定額補助)

資材販売業者が農業者へ定価で販売し、県が補助分を資材販売業者へ振込後、資材販売業者が農業者へ補助分を支払う

・具体的な支援内容

①施設園芸	②露地園芸	③飼料作物
<p>ハウスの外張、内張 資材(材質：ビニルまたはPO)</p> <ul style="list-style-type: none"> ・A Pハウス ・中期展張ハウス ・耐候性ハウス 等 	<p>マルチ資材</p> <p>※対象品目は野菜、特用作物、果樹、花き 等</p> 	<p>サイレージ用ラップ</p> <p>※対象品目はイタリアン、飼料用稲 等</p> 

＜主な事業参加条件＞

経営耕地面積が10a以上または年間の農産物販売金額が15万円以上の農家(県内在住)であること。

※その他、事業参加条件については、「事業参加申請書」をご確認ください。

※令和4年6月15日～令和5年2月28日までに、納品または請求があった上記①②③に記載の資材とし、令和5年3月31日までに使用するものが対象。

農業者の手続き方法

「事業参加申請書」を記入後、資材購入時に各支店営農経済課へ提出してください。

最終申込期限：令和5年2月28日(火)

＜事業参加申請書の取得方法＞

・右記QRの「ひなたMAFiN」よりダウンロードし、A3版で印刷

※ 販売店で準備している場合もありますので、お問い合わせください。



宮崎県農業・水産業ナビ
～ひなたMAFiN～

【問い合わせ先】各支店営農経済課

みんなのひろば



おたよりキャッチ

●地域のキラメキ名人毎回楽しみです！お会いして指導を受けてみたいと思うこともありま
す。これからも地域に埋もれた
名人の発掘をお願いします。

（南郷 新玉満子さん）

♪私も毎回取材しながら、通いつめてマスターしたい！と思ったりします。まだまだJ A日向管内にはいろんな名人がいると思うので、是非取材して欲しいという方が身近にいましたら、お近くの支店までお教えください♪

●「小学生バレーボール大会」「小学生サッカー大会」お疲れ様で

した。小学生たちにとって良い思い出になったと思います。

（東郷 黒木幸男さん）

♪子どもたちが元気いっぱいにプレーする様子は見ていてとても気持ち良かったです！得点を決めた際の嬉しそうな笑顔や決められた際の悔しがる表情が間近で見ることができて、感動しました！今後の活躍も期待したいですね。

●子どもたちのスポーツ良いですよ。大会を計画してくれる人がいないと出来ません。指導してくれる人、大会を計画してくれる人達に感謝しています。

（日向 石谷利津子さん）

♪ほんの数日間の大会を成功させるために、その何倍もの時間を掛けて準備する協会の方々本当に素晴らしいと思います。注目されたり、褒められることがほとんどない方々にも感謝できる、素敵な人になりたいですね！

手軽に健康

手指を反らして、心身の調和を図る

体は前後左右どこかに偏った動きをしていると疲労を招き、さまざまな不調が起きやすくなります。手指の動きも同様です。手の指は内側に向かって動きやすいため、反対の手の甲側に反らす動きは意識しないとなかなかできません。手指の動きは体全体だけでなく脳にも影響を与えるため、手指の動きのバランスを整えることは、心身を整えることにもつながります。

今回ご紹介するのは手指反らし体操です。簡単かつ効果の高い体操なので、ぜひ覚えてください。この体操は時間も場所も選びません。仕事終わりや就寝前などに行って1日頑張った手指をケアしましょう。また、朝の起床時にもお勧めです。寝ている間に硬くなった全身を伸ばし、脳にも良い刺激を送ることができます。

健康生活研究所長 ●堤 喜久雄

左右の指先を付けて反らす

STEP1 基本の動き



(1)両手の指の間を開いた状態で、指先同士を軽く付けます。

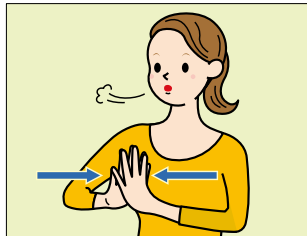

(2)両手指にぐっと力を入れ、指先から指の付け根までくっつけたまま反らします。このとき、10秒ほどかけて息を吐きながら行います。
(3)(1)に戻り、(1)と(2)を1回1秒のペースで30回繰り返します。

ポイント

手のひら同士はくっつかないように意識しましょう。

STEP2 応用

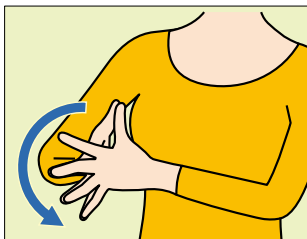

(4)(1)の状態から手首を外側に倒し、親指が上を向く状態にします。そのまま手首を手前に倒し、小指が上を向く状態にします。10回ほど繰り返します。余裕があれば、指先に力を入れて反らしてみよう。



水瓶座
1月20日～2月18日

●全体運…非常にパワフル。リーダーシップを発揮して称賛を浴びます。遅れが出そうな部分へのフォローはきめ細かに
●健康運…元気いっぱい。ハードなスポーツを楽しんで 【幸運の食べ物】キウイ



まちがいさがし

出題・イラスト：酒井栄子

右のイラストには左のイラストと違う部分が5カ所あります。間違っている部分を左下の枠内の数字で探しましょう。



お知らせ
2月号は「まちがいさがし」でお楽しみください。
ひと月おきの掲載となります。
次号は「クロスワードパズル」の掲載です。

12月号の当選者

門川 川崎 仁子さん 南郷 上村みな子さん
美々津 黒木 新子さん 諸塚 山崎ツヨ子さん
西郷 黒木 辰代さん

1	ト	ソ	ダ	ガ	ツ	キ
2	ツ	ム	ジ	シ	リ	ツ
3	パ	リ	シ	ヨ	ネ	
4	メ	デ	キ	ユ	ミ	
5	オ	デ	ン	ブ	ラ	ン
6	ト	シ	シ	タ	フ	ジ

12月号の答えは「フリソデ」でした!

2月号のクイズの答え

お名前		年齢	
住所	〒 -	性別	男・女
電話番号			

本誌に関するご意見・ご感想をご記入下さい。

ハガキまたはEメール(携帯電話メールも含む)で、
①今月号のクイズの答え、②住所、③氏名、④年齢、⑤電話番号、⑥広報誌「JAひゅうが」や、JA・農業に対するご意見ご感想を書いてお送りください。

- あて先/〒883-8501 日向市鶴町1-3-12 JA日向 クロスワードプレゼント係
- メールアドレス:ja-hyuga@poem.ocn.ne.jp

携帯電話で読み込みができます。



●締切/令和5年**2月27日(月)**

今月号のプレゼントは



“**トマト&やさいスープ**
10g×10袋”を
プレゼントいたします!

おたよりキャッチへの掲載 可 不可
ご記入いただいた個人情報およびご意見ご感想は、本誌編集にのみに利用させていただきます。支店窓口にも受け付けます。

おおきくな〜れ



- ①カレー、ばなな、アンパンマンチョコ
- ②くるまあそび、ブロックあそび
- ③アンパンマン

門川

うえふね
上船

かい
海くん(2歳)

ふう
風くん(0歳)

- ①おっぱい
- ②寝ること
- ③スポーツ選手
(になって欲しい!)

①好きな食べ物 ②好きな遊び・得意なこと ③将来の夢

◎ 上船哲也さん、ちひろさんのお子さん

ご両親から
ひとこと

笑顔いっぱい楽しく元気に育ててほしいです!

今月の1枚



新年のスタート!!

モナカさん (撮影場所: お倉ヶ浜、撮影日: 元旦)

6時半に出発してお倉ヶ浜へ! 日が昇り始めたのは7時15分頃。2023年、きれいな初日の出とともに良いスタートを切りました!! 今年も楽しい1年にしたいです♪

~JA日向管内で撮影された、とっておきの写真を募集します!~

■応募方法

下記のメールアドレス(QRコードからも読み込み可能)に

- ①写真タイトル ②氏名またはペンネーム
- ③撮影場所 ④撮影年月日
- ⑤コメント(80字程度)を記入し、写真データを添付してお送りください。

メールアドレス ja-hyuga@poem.ocn.ne.jp



■注意事項

- ・掲載にあたり、①~⑤を公表いたします。
- ・写真やコメントに、人物・個人所有の建物・個人名などが入る場合は、必ず公表の承諾を得てください。
- ・写真はトリミングさせていただく場合がございます。

日向

日向小町

谷川
たがわ

未空さん
みく



お仕事は?

専門学校の1年生で、建築について学んでいます。

趣味や休日の過ごし方は?

休日は、小さい頃からものづくりが好きなので、専門学校で学んでいることを活かしながらDIYをしています。最近、階段下のスペースを活かし本棚を作りました。コロナが落ち着いたら、フランクロイドライト氏が建築した落水荘に行ってみたいです。

今後の目標は?

日向市駅のように木材をふんだんに使用し、その家に住む家族が笑顔で安心して暮らせる家を建築したいです。

8 8 3 8 5 0 1

63円切手を貼って下さい。
又はJA日向窓口へ

JA日向

「クロスワードプレゼント」係宛

日向市鶴町一丁目三番一二号



フルーツ パラダイス

イラスト：小林裕美子

イチゴ

～愛される赤い果実～

イチゴのプロフィール

【分類】バラ科オランダイチゴ属
 【原産地】北アメリカ、南アメリカ
 【おいしい時期(旬)】12～5月ごろ
 【主な栄養成分】ビタミンC、葉酸、ペクチン、キシリトール、アントシアニンなど

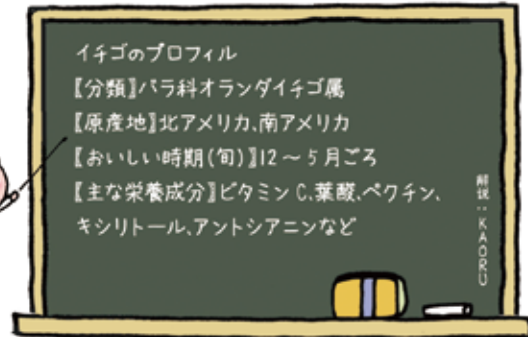

選び方

色鮮やかで、
 へたの付近まで真っ赤

イチゴ特有の
 甘い香り

粒々が赤色のものは
 完熟していて甘い

粒々を覆うように赤色の果
 肉部分が盛り上がっている



へたが濃い緑色で
 ピンと反り返っている

表面に細かい
 産毛が立っていると新鮮

光沢と張りがある



楽しみ方・食べ方のコツ

生食で楽しむ

水や熱に弱いビタミンCを効率良く摂取できる

イチゴは先端部分が甘い



甘い

先端部から熟していくので、へた側を先に食べると最後により甘く感じられる

牛乳やヨーグルトなど、タンパク質と一緒に摂取することで美肌効果もよ

いろいろな食べ方

サラダ、ソースやドレッシング、ドリンク、スムージー、イチゴミルク、ジャム(酸味があるイチゴがお薦め)



イチゴのチカラ

ビタミンC

風邪予防、疲労回復、肌荒れ改善など

かわいらしくて
 栄養満点

アントシアニン

ポリフェノールの一種の赤紫色の色素成分の目の働きを高め眼精疲労予防に効果的

葉酸

ビタミンB群の一種。造血作用があり、貧血予防に効果的。特に妊娠中に必要といわれている

ペクチン

水溶性食物繊維の一種。腸内環境を改善して便秘解消や肥満予防にも効果的

キシリトール

糖アルコールの一種。虫歯予防など歯を健康に保つ効果も

保存方法

冷蔵保存

ラップするか保存袋に入れて野菜室へ

水分があると傷みやすいので洗わずに保存



平らな保存容器にペーパータオルを敷き購入時のパックから保存容器に入れ替えると比較的日持ちする

洗わずにへたを下(先端を上)に向け、重ならないように並べる

冷凍保存

長期保存にお勧め
 水洗いしてへたを切り、傷んだ部分を取り除く

ペーパータオルをのせてふたをして冷蔵庫へ
 砂糖をまぶして冷凍するとイチゴ同士がくっつきにくい。表面の傷みを防ぎ、乾燥や臭い移りも予防



保存袋に入れて空気を抜き冷凍庫へ

少し解凍してそのままシャーベットやスムージーにどうぞ

ジャム作り
 冷凍イチゴの方が短時間で滑らかに仕上がる

イチゴのいろいろ

日本のイチゴは海外でも人気!

5大品種



あまおう

福岡県で育成された品種の「赤い、丸い、大きい、うまい」の頭文字から名付けられた高糖度で濃厚な味わい



とちおとめ

栃木県で誕生した日本を代表する品種の日本で最も生産量が多く、特に日本で人気の糖度が高く、程よい酸味で、果汁も豊富な比較の日持ちが良い



紅ほっぺ

静岡県で誕生した品種の甘味と酸味のバランスが抜群の美しい紅色とほっぺが落ちるような食味が名の由来



さがほのか

佐賀県生まれの品種で、主に九州で栽培の酸味が穏やかで、甘味が強く、香りが良い



さちのか

農林水産省で育成され、長崎県や佐賀県、他、日本各地で栽培の食味のバランスが良く、香りも良い。果肉が堅めでしっかりしていて保存性も良好

白イチゴ

完熟しても赤くならない。「初恋の香り」「雪うさぎ」「淡雪」など

イチゴのヒミツ

歴史

石器時代
 欧州、アジアで野生のイチゴが食べられていた痕跡が遺跡から出土



旬

ハウス栽培
 11月ごろから店頭へクリスマス向け



露地栽培物
 4～6月ごろが旬



日本への伝来
 江戸時代末期オランダ船によって観賞用として



明治時代以降
 栽培が始まる

**会員
大募集**

更にご加入しやすくなりました!

入会金 2,000円
【1回のみ】

ご入会金は1回のみ・積立式ではありません

***会員対象者**

どなたでもご加入いただけます。

***特典の適用範囲**

会員とその配偶者および会員の血族・姻族2親等以内の方。
また、会員と同居の方が対象となります。



**専門のスタッフ
によるサービス**

お通夜から告別式まで1級葬祭ディレクターの
きめ細かい心くばりにより身の回りのお世話を
させていただきます。

**家族葬から大きなご葬儀まで
対応しております。**

※24時間体制（ご遺体搬送）

※互助会などの積立金についてもご相談に応じます。

いつでもお気軽にご相談ください。

ご葬儀の事前相談受付中



プリエールでは入り口に、
非接触式の体温測定器を
設置しております。



詳しくは、(株)ジェイエイ葬祭(プリエール)各斎場にお問い合わせください。 プリエール日向 ☎52-3588(代表)

日向市駅前
本館内

各種ローンのご相談を承ります!

JA日向ローン相談会

土 日 3/4(土)~3/26(日)

10時~16時開催!!

住宅	リフォーム	マイカー
教育	カード	フリー

住宅ローン借り換えの
ご相談もお気軽にどうぞ

お電話でのご相談もOK! ☎0982-55-3013

●新型コロナウイルス感染症対策として、三密を避けるため可能な限り電話での来場予約をされますようお願いいたします。ご来場の際はマスクを着用をお願いします。また、飛沫飛散防止シート、アルコール消毒液の設置をおこなっております。なお、来場者には検温の実施と氏名・連絡先のご確認にご協力いただきますことを予め御了承ください。

お詫びと訂正

JAひゅうが1月号20ページの「八菜館出荷者紹介」にて、名前の漢字に誤りがありました。組合員の皆さまならびに、関係者各位にご迷惑をお掛けしましたこととお詫びするとともに、ここに訂正させていただきます。

誤：甲斐 知広さん 正：甲斐 友広さん



表紙の子供たち

日向こども園(日向市)

ひまわり組さん18名はサッカーや鉄棒、なわとびをして遊ぶことが大好きです!最近、ひらがなや数字のお勉強を頑張っています。また、毎朝マラソングッズをして体力づくりをしています!先生は「残り数ヶ月、みんなで仲良く過ごして良い思い出を作っていこうね!」と話していました。



理事会だより

第9回理事会が1月17日に開催されました。

議案

- ①代表理事(組合長)の選任について
- ②専務理事の選任について
- ③東臼杵郡市畜連役員の選任について

報告

- ①令和4年度第2四半期末監事監査事後確認監査の結果について
- ②令和2年度異常例検査事後確認検査の結果について
- ③令和4年度12月末貯金実績について

JA日向独自の農家経営支援を行いました！

JA日向では、燃料及び農業用資材等の高騰による農家経営への影響を緩和するための支援として、組合員の皆様へ農家経営対策支援金をお支払いしました。

支援内容 対象期間中にJA日向から肥料・飼料・A重油を購入された農家組合員に値上額の一部を支援

対象期間 肥料・飼料……令和3年11月1日から令和4年10月31日
A重油……令和3年11月1日から令和4年3月31日

支援金額 肥料……値上率の30% 飼料……値上率の10%
A重油……ℓあたり4円
※支援金額が1,000円以上となる方を対象としています。

お振込日 令和5年1月25日(水)……A重油に対する支援金
令和5年1月26日(木)……肥料・飼料に対する支援金

お振込先 ご本人名義のJA口座

支店ごとの件数と支援金額 **支援金総額 4,296万円**

(単位:円)

支店	肥料・飼料		A重油		合計	
	件数	支援金額	件数	支援金額	件数	支援金額
門川	241	3,146,233	31	1,467,320	272	4,613,553
日向	100	1,477,964			100	1,477,964
美々津	193	3,043,057	43	1,916,160	236	4,959,217
岩脇	176	2,041,097			176	2,041,097
日知屋	12	59,621			12	59,621
財光寺	49	463,330			49	463,330
塩見	161	8,611,449			16	8,611,449
東郷	339	2,653,909	13	538,520	352	3,192,429
南郷	255	2,961,362	2	10,400	257	2,971,762
西郷	262	3,812,469	33	686,800	295	4,499,269
北郷	263	2,610,902	10	250,240	273	2,861,142
諸塚	88	957,200	18	235,020	106	1,192,220
椎葉	368	5,971,112	4	51,880	372	6,022,992
合計	2,507	37,809,705	154	5,156,340	2,661	42,966,045

編集後記

1月は、10年に1度の最強寒波が世界規模で影響を及ぼしました。2月は中旬頃から気温が上昇し寒暖差が激しくなるそうです。風邪や花粉症など早めの対策を心がけましょう。

さて、2月3日は節分の日、今年の恵方は「南南東」でしたね。恵方とは、その年の金運や幸せを司る「歳徳神(としとくじん)」という神様のいる場所のようですが、毎年その神様が居る場所が変わるなんて面白いですね!また、恵方巻きの具材

にも様々な意味がありますが、宮崎県民はご当地グルメの「レタス巻き」を食べる家庭が多いそうです。「JAひゅうが」の読者の皆さんはどちらを食べましたか?おたよりキャッチで教えてくれると嬉しいです(^^)

これからはバレンタインやひなまつり、お花見などのイベントがやってきます。そのイベントが持つ意味を調べてみると新たな発見があり、より楽しめますよ😊☺

行事予定

- 2/11 完熟きんかんたまご感謝祭(八菜館)
- 2/11 2月期子牛セリ市(児湯)(~12日)
- 3/6 理事会
- 3/6 3月期子牛郡共進会・4月期セリ抽選会(児湯)
- 3/9 入組式
- 3/10 3月期子牛郡共進会・技術員会(延岡)
- 3/11 3月期子牛セリ市(児湯)(~12日)
- 3/11 成牛市(延岡)

女性部のレシピ紹介♪



家の光大会 出品料理

材料 (2人分)

- ・余ったきんぴらごぼう …… 適量
- ・じゃがいも …… 大1個
- ・ギョーザの皮(大きめ) …… 8枚
- ・小麦粉 …… 適量
- ・卵 …… 1個
- ・パン粉 …… 適量
- ・あげ油 …… 適量

今回は
門川支店★

きんぴらギョーザ揚げ

作り方

- ① じゃがいもを茹でる
- ② ①ときんぴらごぼうを混ぜる
- ③ ②をギョーザの皮に包む
- ④ 小麦粉、卵、パン粉にまぶしてキツネ色になるまで揚げる

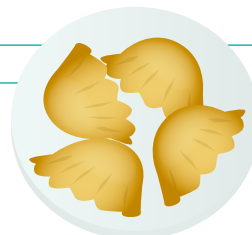

八菜館出荷者ご紹介



塩見

さとう みきたか
佐藤 未樹嵩さん(43)



塩見と高千穂合わせて約30aで、一年を通してトマトを栽培しています。昨年5月、日本野菜ソムリエ協会主催の「第1回全国トマト選手権」では一定の基準を超えたトマト「瓦田こいとまと」が銅賞に選ばれました。味にこだわっているという未樹嵩さん。「今後はさらに美味しいトマトを作り、多くの方へ届けたい」と話します。



また、農福連携体制をとっており、梱包作業は日向市の一般社団法人「HRCplus」に依頼しています。

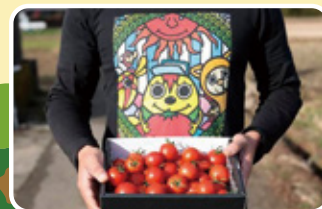

JAと組合員をつなぐ情報誌

JAひゅうが

586号 2023年2月発行

■発行/日向農業協同組合 TEL.0982 (55) 2500 〒883-8501 宮崎県日向市鶴町1丁目3番12号

■編集/企画管理部 TEL.0982 (55) 2500 FAX.0982 (53) 5071

■印刷/藤屋印刷株式会社

JA日向では地域の行事やイベントなどの情報をお待ちしております。

過去に発行した広報誌や様々な情報がホームページでご覧になれます。 <http://hyuga.ja-miyazaki.jp/>