

あやまち



2022. 2 第 297 号

QRコード▶



URL <http://aya.ja-miyazaki.jp/>



レシピコンテスト

- ・管理課・監査課 ☎ 77-1212 ・貯 金 ☎ 77-1213 ・貸 付 ☎ 77-1214
- ・青色申告 ☎ 77-4141 ・共 済 ☎ 77-1681 ・資 材 課 ☎ 77-2839
- ・給 油 所 ☎ 77-0144 ・生産指導課 ☎ 77-2216 ・販 売 課 ☎ 77-2241
- ・共同育苗センター ☎ 77-2737 ・農機具センター ☎ 77-2738 ・販売課(外販部門) ☎ 77-5113
- ・加 工 場 ☎ 77-1162 ・畜 産 課 ☎ 77-3328 ・ライスセンター ☎ 77-2424
- ・開発センター ☎ 77-0100 ・A コープ店舗 ☎ 77-2360 ・キャトルステーション ☎ 77-2366

JA 綾町 綾町大字南俣480-1 (代表電話) ☎ **77-1212** FAX **77-2445**

外出先でのバンク・バッテリー上がり等は(ロードサービス)



フリーダイヤル **0120-063931**

プロパンガス (夜間・休日・緊急時)

080-8392-0073

夜間・休日の事故受付は



フリーダイヤル **0120-258931**

農機具センター専用携帯 (緊急時※別途料金発生)

090-5128-3440

理事会議案及び内容について

1月13日 定例理事会 議案及び内容について

議案第1号 令和3年度 決算棚卸監査計画（案）について

議案第2号 令和3年度 決算監事監査計画（案）について

議案第3号 令和4年度 内部監査年間計画（案）について

議案第4号 令和4年度 非常勤役員の日当年間支出額について

議案第5号 「自主検査要領」の一部改正について

○全国での不祥事発生状況及び各事業における事務手続き改正等を踏まえた、要領の一部改正です。

【報告事項】

- ・令和4年度 役員報酬審議会 答申書について
- ・「内部管理態勢整備にかかる指標」整備計画 取組状況（11月分）

以上 全議案が可決、承認されました。



大きく羽ばたいて～鶴のしめ縄

年末年始にかけて、JA綾町本所正面玄関では、鶴のしめ縄がお客様をお出迎えしました。このしめ縄は、胡瓜農家の末吉清光さんが作成したもので、昨年に引き続きご依頼したところ、快く引き受けてくださりました。

昨年もコロナなど暗いニュースが続きましたが、今年は皆様にとって良い年になることをお祈りします。



綾町産野菜を使ったレシピコンテスト

綾町産野菜のPRや地域活性化を図ろうと「ほんものセンター」の生産出荷部会（中島博文会長）はレシピコンテストを開催し、1月20日に表彰式が行われました。

昨年に引き続き2回目の開催となった今年は、「綾町の旬の野菜を組み合わせること」を条件に、町内小中学校から20点の作品が集まりました。

最終審査は、野菜ソムリエの資格を持つ審査員らが、味・栄養バランス・彩・独創性などの項目で採点し、最優秀賞2点、入賞6点が決まりました。

JA綾町組合長賞を受賞した山元照葉君は、「綾のオクラとエリンギの豚バラ巻を作り、スーパーでイメージしたものが出来た」と話しました。

主催者代表の中島会長は「どの作品もレベルが高く、審査に悩んだ。今後もコンテストを続け、町おこしや食育につなげたい」と話されました。

最終審査に残ったレシピは、雛山まつり期間中に町内3店舗で販売されるほか、学校給食でも提供されることになっています。

（表紙写真）



祝 成人式

当JAでは、職員3名が成人を迎えました。

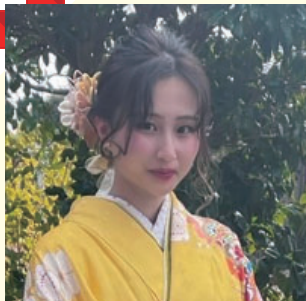

金融共済課 貯金
加納 七星

今回無事成人を迎える事が出来ました。
これからは、今までお世話になった母や支えてくれた方々に感謝の気持ちを忘れずに行動したいと思います。
これからは大人としていろいろなことに挑戦し、仕事も頑張ります。

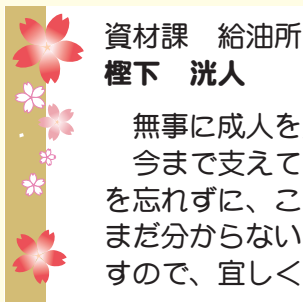

資材課 給油所
樫下 洸人

無事に成人を迎える事が出来ました。
今まで支えて下さった家族や友人、周りの方々への感謝の気持ちを忘れずに、これから責任を持った行動をしていきたいです。まだまだ分からないことも多いですが、自分なりに精いっぱい頑張りますので、宜しくお願いします。



生産指導課
森岡 あい

成人を迎える事が出来ました。
無事成人を迎える事が出来たのも、両親や周りの方の支えがあったからこそです。また、お世話になった方々へ感謝の気持ちを忘れず、大人としての自覚を持ち、謙虚な姿勢で頑張っていきます。

綾町産食材を弁当に

綾町のきゅうり農家・清水隆一さん(38)は、綾町産の旬の食材を使った弁当の販売を行っています。大学卒業後は、関東で料理関係の職に就きましたが、10年前にUターンで後継者として就農しました。それでも、料理が好きで弁当販売を始めたそうです。

弁当は清水さんが作成し、奥さんが詰込・ラッピング・買出しと分業しており、当初は、弁当販売と農作業との兼ね合いから苦勞もありましたが、今では、周りの人に支えられ好きなことだから仕事が出来ていると話します。

味には自信を持ち「食材が良いため、素材を生かす味付けに変化している」とおっしゃられていました。

また「綾町に来て、食を楽しみ、観光してもらいたい」との思いから、販売は「綾町手づくりほんものセンター」だけで行っています。

今後の目標は、「趣味であるスケートボードパークとカフェやショップを併設したお店をつくることや生産している胡瓜の加工品の販売もしたい」と夢もお話しされました。



(1月13日農業新聞引用)

令和4年1月期子牛セリ市結果

1月9日～10日の2日間、JA宮崎中央家畜市場に於いて開催されました。

今回のセリ市には、綾町より雌子牛27頭、去勢牛56頭、合計83頭が上場致しました。

セリ市につきましては、前回に比べて23,657円安くで取引されました。

畜産基盤維持の為に生産性向上並びに母牛更新が必要になりますので、優良繁殖雌の保留と導入に努めましょう。購買者も宮崎中央家畜市場（綾町）特有の血統を望んで購買に来られますので、期待に沿えるように指定交配を遵守し、耕富士・二刀流・勝光美中心の母牛群を構築できるように御協力下さい。

綾町価格

性別	1日目	2日目	全体平均	市場平均	差額
雌	690,341	658,606	672,711	708,576	-35,865
去勢	820,215	755,455	778,583	790,096	-11,513
平均	771,512	726,970	744,143	758,000	-13,857

3町比較

性別	綾町	国富町	差額	高岡町	差額
雌	672,711	726,046	-53,335	681,686	-8,975
去勢	778,583	773,827	4,756	823,228	-44,645
平均	744,143	753,349	-9,206	771,081	-26,938

価格対比

性別	前回	差額	前年同期	差額
雌	725,739	-53,028	770,733	-98,022
去勢	826,996	-48,413	813,423	-34,840
平均	767,800	-23,657	799,193	-55,050

キャトルステーション

性別	頭数	平均	1日増体
雌	10	698,610	0.80
去勢	29	757,672	0.90
平均	39	742,528	0.87

令和4年1月（めす）【種雄牛別】

順位	種雄牛	平均体重	平均日齢	平均価格
1	二刀流	269	285	814,990
2	富久竜	273	281	795,667
3	清正秀	270	284	773,231
4	耕富士	269	288	755,333
5	宗守富士	272	284	731,500
6	満天白清	262	291	681,488
7	勝光美	268	287	655,233
8	安秀平	236	289	633,233
9	義美福	254	300	618,200
10	勝美利	257	288	600,119

令和4年1月（去勢）【種雄牛別】

順位	種雄牛	平均体重	平均日齢	平均価格
1	耕富士	295	272	860,770
2	宗守富士	295	268	844,433
3	二刀流	279	280	774,557
4	満天白清	282	270	756,535
5	勝光美	287	272	752,835
6	義美福	279	274	752,767
7	富久竜	282	275	723,121
8	安秀平	269	282	714,175
9	勝美利	285	274	711,126
10	清正秀	270	276	709,558

令和4年1月（めす）【母牛別】

順位	母牛系統	平均体重	平均日齢	平均価格
1	富久竜	272	285	796,840
2	美穂国	271	286	728,709
3	満天白清	257	286	721,722
4	秀菊安	260	286	709,353
5	勝平正	269	291	698,047
6	忠富士	263	286	689,503
7	耕富士	258	291	674,597

令和4年1月（去勢）【母牛別】

順位	母牛系統	平均体重	平均日齢	平均価格
1	富久竜	290	275	878,900
2	秀菊安	292	274	808,431
3	美穂国	286	272	796,145
4	満天白清	279	271	791,057
5	耕富士	276	277	768,075
6	勝平正	287	273	757,460
7	忠富士	287	272	751,376

令和4年1月期綾町子牛品評会

令和4年1月14日（金）にJA宮崎中央家畜市場にて、2月期子牛品評会が開催されました。

品評会には、各地区自慢の子牛を出品し、序列を競い合いました。今回の品評会は雌牛41頭で審査が行われ、綾町からは、3頭出品致しました。結果については下記の通りです。

雌牛の部								
等級	氏名	血統						
1等賞	川上 芳明	満天白清	×	耕富士	×	美徳国	×	忠富士
2等賞	中原 重文	満天白清	×	美徳国	×	福桜	×	安平
2等賞	藤元 教利	富久竜	×	梅福6	×	忠富士	×	安平

水稻について

昨年を少し振り返ってみましょう。作況指数は、全国101、九州99、宮崎県100でした。関東(101)、東北(102)、北海道(108)の作況指数が100を越えているのに対し、中国、九州の作況指数が低かったために、全体としては101という値になっています。

作況指数が低かった要因として、日照不足があります。昨年の梅雨入りは非常に早く、5月11日頃、梅雨明けは7月11日頃でした。梅雨明け後の8月も日照時間が短くなっています。

8月の旬別降水日数

	2021年	2020年	2019年	2018年	2017年
上旬	6	1	3	1	7
中旬	10	1	7	9	1
下旬	3	5	7	4	1
計	19	7	17	14	9

月別日照時間(アグリス イト宮崎市) 単位:時間

	平年値 1991年- 2020年	2021年	2020年	2019年	2018年	2017年
5月	180	144	171	208	169	224
6月	119	108	134	142	137	146
7月	198	182	140	139	204	220
8月	209	168	290	150	215	228
9月	157	148	118	151	106	128
10月	174	214	199	179	215	120

病害虫の発生については、コブノメイガ、ウンカ類の飛来が非常に少なく、坪枯れなどの被害は見られませんでした。カメムシ類の発生についても少ない状況でした。一方、病害についてイモチ病の発生は、綾町においては平年並でしたが、稲こうじ病の発生が多く見られました。稲こうじ病が多発した要因については解明されていませんが7、8月の日照不足、特に感染期の幼穂形成期から穂ばらみ期に雨の日が多かったことが本病の発生要因と一致しています。今年、もし8月に雨の日が続くようであれば要注意です。

昨年発生が見られた水田では、今年、しっかりとした予防対策が必要です。ケイカル、あるいはケイテツを必ず施用して下さい。

これからの作業ですが、雑草や稲わら等の粗大有機物はなるべく早めにすき込みましょう。代明け（水を入れる前）までには、これら粗大有機物を分解させておく必要があります。未熟のまま残ると、田植え後ガス等が発生して赤枯れ症が発生します。

堆肥を投入する場合は、窒素施肥量の1/3から1/2程度を堆肥で代替するのが良いとされています。

栽培暦に記載されている標準施肥量（窒素成分量）は、基肥+追肥施肥で4.8kg、一発くんを施用する場合は6.0kgです。

堆肥に含まれる成分量は、製造元により異なりますから、正確に計算したい場合は使用する堆肥の成分量を個別に確認して計算する必要がありますが、平均的なものとしては、次の早見表で読み取れます。

堆肥に、早見表の成分が含まれており、牛ふん堆肥を1.0t投入した場合、窒素で3.0kg施用したことになります。あくまでも、堆肥の窒素成分量が1.0%の場合です。全国的にも、水田の地力低下が指摘されていますので、少量でも良いですから施用して下さい。

堆肥に含まれる成分含量の早見表

堆肥の種類	水分	成分名	成分	肥効率	0.5t中の含量	1.0t中の含量	2.0t中の含量
			%	%	kg	kg	kg
牛ふん	50%	窒素(N)	1.0	30.0	1.5	3.0	6.0
		リン酸(P ₂ O ₅)	1.5	60.0	4.5	9.0	18.0
		カリ(K ₂ O)	1.6	80.0	6.4	12.8	25.6
豚ふん	34%	窒素(N)	2.1	40.0	4.2	8.4	16.8
		リン酸(P ₂ O ₅)	5.2	60.0	15.6	31.2	62.4
		カリ(K ₂ O)	2.1	80.0	8.4	16.8	33.6

*：平成22年度までの宮崎県良質たい肥流通促進協議会の成分結果より

*：含量は、(成分%/100)×(肥効率/100)×堆肥の施用量で計算

露地野菜生産者のみなさまへ

毎日の管理作業、お疲れ様です。春作の作付け時期になりました。近年この時期、日毎の気温差が大きく、管理作業がしづらくなっています。

しばらくは急激な冷え込みも予想され、寒暖の差の大きな天候が予想されます。天候に応じた管理作業を行って下さい。

春作は品目により収穫期と梅雨期が重なります。近年の降雨は短時間に多量の傾向があり、排水溝を設置しても排水が十分できない圃場も見られます。

水はけの良い圃場の選定と深耕や有機物の施用等による排水性の向上・排水口の設置や降雨時の排水状況の確認を行い、雨水の滞留による圃場内での作物の腐敗・病害の軽減に努めて下さい。

寒暖の差が大きく、体調を崩しやすい時期でもあります。健康に留意して管理作業に励んで下さい。

今後の管理

白ネギ



気温が低く、軟白しにくい時期ですが、こまめに土寄せを行い、軟白部分を多くするように心掛けて下さい。気温が高くなると、とう立ちしやすくなる為、収穫遅れのないよう出荷をお願いします。

近年、他県でネギハモグリバエの新系統による被害が、報告または深刻化しているようです。異常が見られる場合はご連絡下さい。

人参



受入後、貯蔵中の腐敗が多い為、収穫を行う際は、雨上がり直後や土壌が湿っている場合は控えて下さい。発病、枯死した葉等は可能な限り圃場外で処理して下さい。

収穫遅れによる品質の低下も見られています。適期収穫に心掛けましょう。

千切大根



品質維持のために、出来た製品は早めに出荷して下さい。

異物混入が問題になりますので、風の強い日や乾燥、袋詰めの際は十分注意をお願いします。異物の主なものは洗機機のブラシ、わら、紐、木の葉、ビニールシートの破片、髪の毛等です。大根の調整もしっかり行って下さい。

レタス



レタスは5℃以下で生育停止、0.4℃以下で凍害になります。トンネル栽培をしている圃場では、気温が低くなるので、パオパオなどの保温材をトンネル内部に被覆すると凍害を防げます。

また、晴天の日中は気温が上がり易いので、パオパオは除去し、25℃以上にならないように温度管理を行って下さい。

暖かい日が増えるにつれ、アブラムシやヨトウムシ等、害虫による被害が増えます。圃場周辺の草や暖かい所が発生源になることが多い為、除草や害虫の発生状況の確認により、できるだけ予防的な薬剤散布を行って下さい。出荷先により防除で使用可能な資材が決まっていることもありますので、ご注意下さい。発生後の防除では品質低下になります。

ブロッコリー



暖かくなると花蕾の肥大は早くなります。

花蕾の肥大が早ければ、収穫適期も短くなる分、花蕾の緩みや黄化（開花）等の品質低下も早まります。

収穫遅れによる品質低下を防ぐため、適期の収穫を行って下さい。

曇雨天が続くと花蕾の表面が黒っぽくなり、収穫後に腐敗するものが発生することがあります。出荷前に、担当者と相談して下さい。

春バレイショ



種芋は30～40g前後に切り、切り口を乾燥させて植付けを行って下さい。植付け後の湿害により種芋が腐敗することもありますので、排水の良い圃場を選び、必ず排水溝と排水口を設けるようにして下さい。

保温資材やワラなどをマルチの上にかけておくと寒さ対策になります。

(サラダ) ごぼう



最も寒い時期の播種になりますので、播種後速やかにパオパオ等の保温資材による被覆を行って下さい。

風の強い季節でもありますので、被覆資材は風ではがれないようしっかりと留めて下さい。はがれや破れをそのままにしておくと、生育のばらつきやアブラムシ等害虫の侵入の原因になります。

病害虫対策

◎病害虫防除

暖かくなるにつれ、ハウスやトンネル内、露地でも害虫の発生が見られます。ハウス、トンネル内外の除草・病害の被害部や害虫の初期の除去など予防策を必ず行って下さい。

冷え込みが弱くなれば、害虫の動きが活発になる為、害虫の発生状況の確認、圃場内外の除草等環境整備も行って下さい。

収穫の準備や片付けを行っている圃場が周辺にある場合は注意をお願いします。

○アブラムシ

～シルバーテープの設置（反射する光を嫌う性質を利用して寄せ付けない）

○ダニ・スリップス

～茎や葉に付きますが、密度が少なく、作物の草勢が良ければ生育への影響は少ないと考えられますが、増え始めると急激に密度が高くなるので、増えてからの防除は困難になります。早めの対策をお願いします。

○コナガ類

～粘着シートを使用し、誘引捕殺して下さい。作物に近い位置に設置すると効果的です。

作物の生育が思わしくない場合は、土壌分析を行うことをお勧めします。

近年は露地の圃場でも肥料の過剰が見られています。定期的の実施すれば、土壌の状態を把握する為の参考になると思います。

土壌分析を行う事により、圃場の土の状態が確認でき、施肥設計や追肥の参考にすることができます。現在、土壌分析は外部委託を行っている為、結果が出るまで今まで以上に時間が必要になりますので早めの提出をお勧めします。採取土壌の提出は生産指導課又は開発センターまでお願いします。

収穫・出荷前に栽培管理簿の提出をお願いしています。産直・外販に出荷される方は生産指導課・販売課へ提出をお願い致します。開発センターへ直接提出を行うと管理内容の点検ができませんので必ず生産指導課・販売課へ提出を行って下さい。

また、栽培管理簿の提出の遅れが増えています。必ず出荷前（7日前を目安に）の提出をお願いします。

ご連絡

農協に出荷するため、露地野菜農家が使用するオレンジ色のコンテナの返却状況が年々悪くなっており、収穫・出荷が集中する時期にはコンテナが不足します。

収穫が集中する時期にコンテナがないと収穫・出荷ができない為、農家や選果場では作業ができず大変困ります。

農協出荷向け露地野菜用のコンテナを農協出荷以外で使用している、収穫出荷以外の使用、または現在使用していないコンテナを保有されている方は大至急返却をお願いします。

ほんものセンターへの出荷用に使用する事もご遠慮下さい。

職員による回収も行っていますので、情報の提供もお願い致します。

産直用コンテナは、露地野菜農家の応益負担により購入しています。産直に出荷していない方の利用は御遠慮下さいますようお願い致します。

連絡先…生産指導課・販売課（77-2216）

お知らせ J A 綾町女性部

年金感謝デーに合わせて、「おもてなし会」を開催いたします。

日時 令和4年2月15日（火）

8時30分～11時30分

場所 資材課入口

どなたでも大歓迎です。たくさんの方のお越しをお待ちしております！！

※コロナの状況次第では中止になることもございますのでご了承ください。

きゅうりこれからの管理について

日照時間も長くなり、例年であれば促成は草勢が落ち着き始め、半促成については摘芯及びつる下し栽培共に草姿の形ができ、収穫量も安定する時期となります。しかしながら、昨年からの好天候による降雨不足や気温の寒暖差の影響により、今後も草勢のコントロールが難しい状況が考えられます。

近年では2月より気温が高い傾向が続いており、急な成り込みの可能性や逆に今まで天候が良かった分、曇雨天が続く事も想定されます。

以上の事を想定しつつ、日々の天気注視され肥培管理を行って頂きますよう、よろしくお願い致します。

【促成及び半促成きゅうり】

つる下し栽培の場合は、力枝の伸び、雌花の開花位置を確認し、遮光・摘果作業及び温度・湿度管理を行って下さい。力枝が伸び急ぐ場合には、夕方のハウス閉め（内ビニールも）を早く行わないように心掛け、湿度を抜く管理に努めましょう。実の回転が悪いようであれば、早朝加温から午前中の温度確保に努め、場合によっては最低夜温の変更を行いましょ。

摘芯栽培につきましては、混み合うところを中心に摘葉作業を行い、採光性を優先して下さい。

厳寒期は地温確保の為、温度を十分に確保することが大切です。午前中（13時～14時まで）を30℃目安でハウス内の温度確保を行って下さい。

曇雨天時での午前中の温度確保は重要です。最低でも23℃以上は強制加温を行い温度確保に努めて下さい。また、天気が良くても外気温が上がらない日は、ハウス内の温度も上がりにくくなります。短時間でも強制加温を行いましょ。

管理作業は遅れず、灌水は日長が長くなるにつれ増やし、急な肥料切れが出ないよう日々の葉色には注意しましょ。

【半促成胡瓜について】

定植後活着不良により生殖生長に傾いている方につきましては、雌花の摘果を行うか親枝摘芯位置を下げる対処を講じて下さい。逆に栄養成長に傾いている方につきましては、遮光を控えハウス内を乾燥していきましょ。夕方の内ビニール閉めを遅らせてみるのも良いと思われます。

灌水については、少量多灌水を目標に肥料切れが出ないよう速効性の肥料を活用して下さい。品種によっては葉色の薄い系統品種がありますので、定期的な速効性肥料の追肥をお勧めします。

曇雨天時での温度管理及び早朝での温度管理は促成と同様とします。

【早熟きゅうり】

定植前には活着のことを考え、十分な地温と土壌水分を確保しておきましょ。改植期間が長いと地温低下を招きますので、定植前にはハウスを蒸し込み地温を上げるようにして下さい。

定植後、親枝の伸びが悪い場合や、側枝の発生が弱いようであれば、雌花の摘果・親枝摘芯位置の引き下げ・早めのベトナムマルチを検討して下さい。

作業遅れが出ないよう、管理して下さい。

灌水については、少量多灌水を目標に肥料切れが出ないよう速効性の肥料を活用して下さい。品種によっては葉色の薄い系統品種がありますので、葉色には注意され追肥を行って下さい。

【灌水・肥料関係について】

昨年より降雨が少なかった分、地下水の低下が考えられますので、ポンプの汲み上げ状況の確認は行っておきましょ。

厳寒期は速効性の肥料を定期的若しくは葉色を見ながら、行いましょ。地温が低い場合や急な成り込対策には有効です。また、葉面散布も効果的でありますので、定期的な散布に心掛けましょ。

発根剤の使用も積極的に行っていきましょ。場合によっては、灌注も検討してみして下さい。

速効性肥料：OKF-1 2～3kg/10a

葉面散布剤：メリット青 300～500倍、ベストII 500～1000倍

発根剤：新RBパワー・新チャンス液 2～3リットル/10a

アミノ酸液肥：アミハート 3～5リットル/10a

【病害虫について】

今期作は年内よりつる枯れ病が確認されています。今後、春先に向け多発傾向が考えられますので2月以降も防除に心掛け、散布ムラの無いよう、散布量も含めしっかりと散布して下さい。また、ベト病・スリップス・アブラムシ・ハダニの発生も見られますので、ローテーション防除に努めましょ。

◆黄化えそ病対策◆

黄化えそ対策は、春先に向けたスリップスの急激な増加を抑制するために下記の事項を再確認され、対策を講じて下さい。

- ①ハウス内外の雑草除草対策
- ②スリップス増殖抑制のための農業系統を考慮したローテーション防除（7日間間隔）
- ③粘着板の張替え又は追加設置（150枚以上/10a）
- ④発生株の早期抜根及び摘芯・摘葉・抜根株の適正処理（ハウス外持ち出しは被覆を行う）

果樹園の管理

生産者の皆さん毎日の作業お疲れ様です。2月の果樹園の管理は以下の通りです。

1. かんきつ類全般

1) 土壌改良

根域を拡大し、樹を健全に保ち、果実の品質向上を目指すため土作りを行います。収穫前に土壌診断を実施し、適正な種類、量の資材・肥料を施用しましょう。特に苦土が多い園地が見受けられます。多い場合は苦土が未配合のセルカ等を施用しましょう。

①石灰類を投入し、土壌の酸性度を適正にします。(柑橘の目安：5.5～6.5)

②有機質投入により、土壌を柔らかくして、表層根を多くします。
(堆肥等を主体に、ばら撒かずまとめて施用します。2 t / 10 a)

2) 剪定、縮間伐

密植園では、結果層が上部に集中し、品質が低下するうえ収量も下がります。さらに、防除や収穫の作業性が悪くなります。縮間伐を実施し、園地を健全に保ちましょう。また、内部まで光線が入る様に剪定も実施します。

3) 病虫害防除

ミカンハダニは、近年、抵抗性獲得が早く有効な薬剤が少ないので、この時期にきちんと防除しましょう。収穫の終了した品種は葉面散布(尿素500倍)も同時に実施し、樹勢回復を図りましょう。

ハダニ・カイガラ類 ハーベストオイル 60～80倍

(樹勢の弱った樹には厳寒期の散布は避け、3月の発芽前に散布しましょう。)

2. 日向夏の管理

1) 収穫準備

- ・本格的な収穫が始まる前に園地内の片付け、除草等を実施し、収穫時の作業効率を上げましょう。
- ・階段畑については、のり面の点検を行い、安全に収穫が行えるようにしましょう。
- ・収穫機の点検を実施し、効率的に収穫作業が行えるように準備しましょう。
- ・個選選果場では、異物混入等の事故発生予防の為、整理整頓を徹底し、鋏等の使用器具類については、数量管理を行いましょう。

2) 病虫害防除

- ・まもなく収穫期となるので、防除は必要時以外行わないようにします。
- ・防除を実施する場合は、使用基準を厳守して下さい。

2. スイートスプリングの管理

1) 樹勢回復

剪定後は、葉面散布を1週間間隔で3回程度実施し、樹勢回復を図ります。

葉面散布 尿素 500倍

2) 病虫害防除

- ・かいよう病類似症予防の為、必ず発芽前に銅剤を散布しましょう。

かいよう病 ICボルドー66D 50倍

農薬の使用については、使用基準(適用作物、使用回数、使用回数、収穫前使用日数、散布量等)を守って使用して下さい。ご不明な点は生産指導課(77-2216)までご連絡ください。

JAで年金をお受取りのお客さまへ素敵なお知らせです!

年金特典プラス1

期間:令和4年2月1日(火)～令和5年1月31日(火)

初めてJAで年金をお受取りいただいたお客さま
お受取口座をJAにご指定いただいたお客さま
お友達をご紹介いただいたお客さま

期間中にJAでお手続きをされた対象のお客さまに
どちらかの粗品をおひとつプレゼント!!!



Aコープ商品券(500円分)



QUOカード(500円分)

さらに

年金振込日に窓口へご来店された方へ
プレゼントをご用意しております。

*プレゼントをお受取りの際は、入金されている通帳
のご提示が必要となります。

※JAで年金をお受取りのお客様が対象になります。
数に限りがございますので、お早めにご来店ください。



宮崎県家の光大会



宮崎県家の光大会が開催され、家の光普及功労者として、JA 綾町からは、有木幸子さんが表彰されました。

「母の代から40年以上愛読しています。家の光はいつも身近にあり、手作りの服や小物を友達と集まって作ったり、家庭料理にも活用してきました。これからも家の光を通じて交流の輪を広めていきたいです」(有木さん)

女性部だより
椿
NO, 75

女性部の活動紹介

女性部リーダー学習会



女性部リーダー学習会を行いました。
今回の内容は、JA 綾町の専務理事から女性組織やJAについての説明があり、改めて女性組織とJAのつながりの深さを感じました。
また、家の光の家計簿についてDVD観賞をしたり、スマホ教室が開催され、受講した部員からは、「とても勉強になって面白かった。」というお声をいただきました(^^)
これからも、新しいことにチャレンジして楽しい活動を続けていこうと思います。



おすすめ

家の光レシピ

『家の光』は、魅力的な暮らし方を提案します。

調理 ● ^う伯母直美 『家の光』2022年2月号「家の光料理カード」掲載

タラとハクサイのピエンロー風鍋

～ シイタケのうまみが引き立つ中国風鍋料理 ～

エネルギー
201kcal
塩分1.7g
調理時間25分
シイタケをもどす
時間を除く



材料
(4人分)

- 生タラ……………4切れ(400g)
- ハクサイ……………1/4株(600g)
- 干しシイタケ……………4枚
- 春雨……………15g
- ニンジン……………1/2本(70g)
- みりん・薄口しょうゆ……………各大さじ3
- 塩 小麦粉 ゴマ油 だし汁

2月号好評発売中

作り方

- ①干しシイタケは水でもどす。水けを切り、一口大に切る。もどし汁は取っておく。春雨はぬるま湯でもどし、食べやすい長さに切る。ハクサイは繊維を断つように4～5cm長さに切り、ニンジンは4cm長さの短冊切りにする。
- ②タラは一口大に切り、塩少々をふって小麦粉適量をまぶす。フライパンにゴマ油大さじ1を熱してタラを入れ、両面に焦げ目をつける。
- ③鍋に①のシイタケのもどし汁とだし汁を合わせて4カップにし、みりん、薄口しょうゆ、シイタケを入れて火にかける。煮たったらハクサイ、ニンジン、春雨、②を加え、ハクサイが好みのやわらかさになるまで煮る。

読者特典

YouTubeの動画配信で
ますますパワーアップ!



誌面に掲載の
二次元コードを読み取って
お楽しみください!

お問い合わせ・お申し込みはJA窓口まで



自店振込にかかる依頼書の取扱いについて

平素より、JA綾町をご愛顧賜りまして誠にありがとうございます。

当JAでは、現在、JA綾町の口座をお持ちのお客様への振込については、『振込入金依頼書（貯金入金票）』にてお振込みの依頼をいただいております。

今般、事務の統一化等を理由としまして、**令和4年2月1日**よりJA綾町の口座へ振込をされる際には、JAの他店舗や他金融機関へのお振込みと同様に『**振込依頼書**』にて取扱うこととさせていただきます。

つきましては、**令和4年2月1日以降は『振込入金依頼書（貯金入金票）』はご利用いただけませんので、ご留意いただきますようお願い申し上げます。**

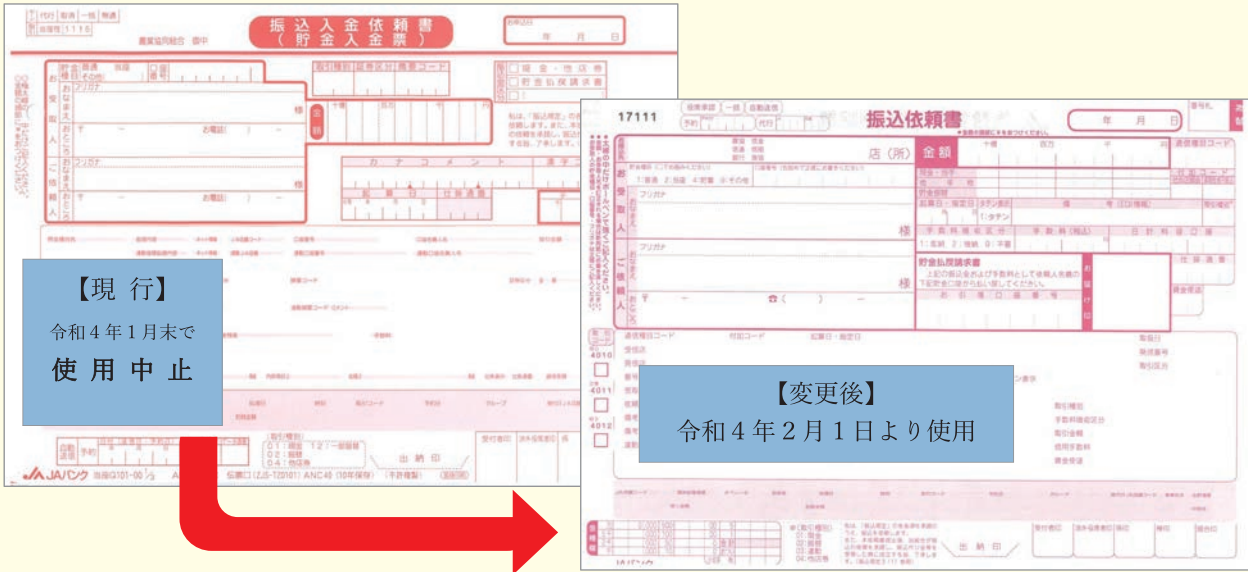

払戻請求書の振替入金口座のご利用方法について

綾町農協に口座のある方へのお振替で、払戻請求書の「振替入金口座」でお振替をしておりましたが、**今後は払戻請求書と同一名義人のお振替となります。**

つきましては、**令和4年2月1日以降は他名義口座へ振込の際は、「振込依頼書」の使用をお願いします。**
※手数料不要

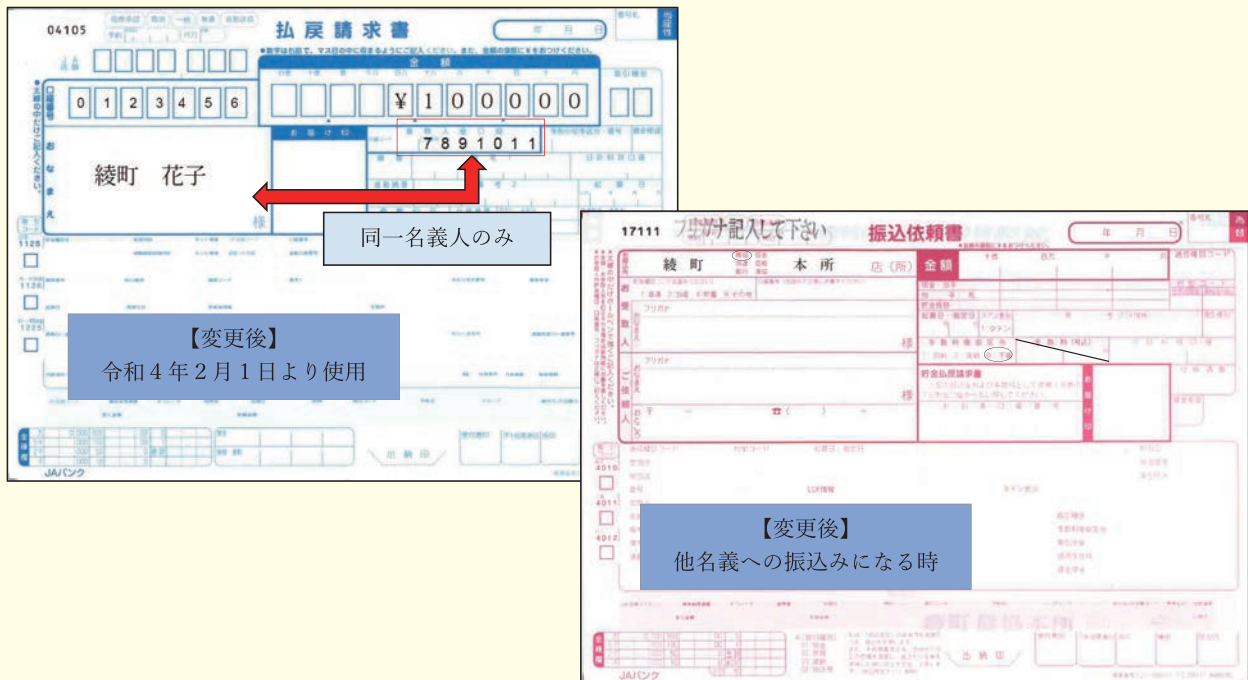





JAマイカーローン

キャンペーン期間 / 令和3年11月1日(月) ▶ 令和4年9月30日(金)





新車、中古車、バイクもOK!
車検、修理、カー用品もOK!



金利引下げ条件は、裏面をご覧ください

※ローン商品の詳しい内容については、店頭にて説明書をご用意しております。 ※審査の結果、ローン利用のご希望に添えない場合もございますので、ご了承ください。
 ※ご返済額の試算については、JA窓口までお問い合わせください。 ※変動金利はキャンペーンの対象外ですのでご注意ください。

JAバンク宮崎

詳しくは

JAバンク宮崎



「JAとお取引はこれから」というお客様もお気軽にお問い合わせ・ご相談ください

お取引に関しては、組合員加入が必要となります。農業をされていない方でも一定の条件のもと組合員にご加入いただけます。

令和4年2月 主な行事			Aコープ	廃プラ 受入日
1	火		ちょっきり市	ビニール (塩ビのみ)
2	水		ポイント3倍セール	
3	木		節分&ポイント5倍デー	
4	金		↓	
5	土		↓	
6	日			
7	月		ちょっきり市	
8	火	成牛市	↓	
9	水	定例理事会 13:30	肉の日&ポイント5倍デー	
10	木	子牛セリ市		
11	金	↓ 建国記念の日		
12	土			
13	日			
14	月	子牛品評会	ちょっきり市	
15	火		よろこんデー	ポリ
16	水		ポイント3倍デー	
17	木			
18	金			
19	土		ポイント5倍セール	
20	日			
21	月		ちょっきり市	
22	火		↓	
23	水	天皇誕生日	ポイント3倍セール	
24	木			
25	金	理事会 13:30		
26	土		大漁祭	
27	日			
28	月		ちょっきり市	