

特集

JA都城第48回通常総代会

写真:新採用職員とベブエモン(祝吉)



お祝い

MAY 2023
No.574

5

第48回 通常総代会

4月27日、都城市総合文化ホールで4年ぶりの実開催となった第48回通常総代会を開催しました。総代480人のうち、書面を含め373人が出席。令和4年度の事業報告や令和5年度の事業計画など5議案が上程され、全議案承認されました。

つきましては、簡易的な内容ではありますが、総代会での主な決定事項を紹介します。



令和4年度 事業経過報告

◆組合員数 ※(P28)

(単位：人)

資格区分	令和4年1月末	令和5年1月末	増減
正組合員	6,934	6,635	△299
准組合員	12,666	12,811	145
合計	19,600	19,446	△154

◆主な事業実績 ※(P15～20)

(単位：百万円)

項目	令和4年度(計画)	令和4年度(実績)	計画比
販売事業	28,224	26,589	94.2%
購買事業	15,670	18,328	116.9%
貯金平均残高	138,646	140,009	100.9%
貸出金平均残高	39,514	39,560	100.1%
長期共済保有高	441,288	445,746	101.0%

令和5年度 自己改革取り組み計画

重点施策 ※(P78～80)

【所得向上に関すること】

1. 耕種部門

- ①加工甘藷の契約面積の拡大による販売高の増加(農産)
- ②加工甘藷(紅はるか)の契約面積の拡大による販売高の増加(園芸)
- ③JAS有機認証取得推進による茶葉の有利販売

2. 畜産部門

- ①子牛の産肉能力の向上に向けた優秀な繁殖雌牛の導入・保留の支援
- ②農家ごとの枝肉重量と上物率の目標設定による枝肉改善
- ③体細胞数低減(30万未満)による乳質改善
- ④枝肉重量向上のため豚肉計量出荷の推進

3. 購買部門

- ①農家直送の推進による生産資材価格の削減

【経営基盤強化に関すること】

- ①提案活動の強化
- ②金融仲介機能の強化
- ③経済事業IT推進の検討

【組合員の参加・参画に関すること】

- ①支所・支店運営協議会の開催
- ②組合員訪問活動による「ご意見・ご要望」の把握
- ③効果的な広報活動の検討



令和5年度 事業計画

◆事業別計画目標 ※(P84～87)

- 1. 経済事業 —— 販売高計画：262億2,700万円 購買供給高計画：185億9,600万円
- 2. 信用事業 —— 貯金平均残高計画：1,395億8,800万円 貸出金平均残高計画：411億700万円
- 3. 共済事業 —— 長期共済保有高計画：4,405億8,200万円

※()は協同のあゆみの掲載ページとなります。詳しくは協同のあゆみをご参照ください。

地域探訪

月山日和城

高城支店管内

今回は高城支店の地域探訪。高城支店近辺からでも見ることができ、都城市の文化材にも登録されている「月山日和城（高城）」を紹介していきます。



月山日和城（がっさんひわじょう）は別名を「高城」とも言います。日向国内には、他に新納院（いろいろな）・高城と穆佐院（むかさいん）・高城があり、「日向三高城」と呼ばれました。



この城は、鎌倉時代末期の武将である肝付兼重（きもつきかねしげ）が650年以上前に築いたもので、「三侯院兼重本城」が始まりとも言われています。1339年（暦心2年）、畠山直顕（はたけやまただあき）軍の攻撃により落城。その後は和田氏が城主となりますが、1459年（長祿3年）に島津忠国（しまづただくに）に敗れ、島津氏が領します。1495年（明応4年）以降は、島津忠昌（しまづただまさ）が伊

東尹祐（いとうただすけ）と和睦した際に、伊東氏へ譲渡されますが、1532年（天文元年）から3年間の攻防戦の末、北郷氏が勝ち取り、北郷忠相（ほんこうただすけ）が本拠としました。

1595年（文祿4年）には北郷氏の祁答院転封に伴い、伊集院氏の持城となりますが、1599年（慶長4年）の庄内合戦で落城し、再び北郷氏が領しました。そして、1615年（元和元年）の一国一城令により廃城となりました。



現在の城の形は戦国時代に完成されたものとされ、シラス台地の端の部分に造り出された池の城・内の城・真城・本城・中の城・樽原・取添の7つの曲輪（くるわ）からなります。現在は「池の城」の空堀部分に、高城郷土資料館が建てられています。



1935年（昭和10年）の陸軍特別大演習には野外統監部となり、昭和天皇がここに立ち、演習をご覧になられたことで有名です。高城にいらした際には是非、月山日和城へお立ち寄りください。



市民団体へ いちごを 贈呈



JA都城とJA都城いちご専門部会は3月24日、都城市でこども宅食やフードバンクなどのボランティアを行う市民団体「むじっこみまもりたい」に、管内で生産された旬の農産物であるフレッシュいちご20ケース(250g×80パック)を贈呈しました。地域貢献と農産物のPR活動の一環として昨年より実施しています。

本所で開催された贈呈式には、矢吉組合長や同団体の末永陽子会長、いちご専門部会の田之上幸義副部会長ら関係者6人が出席しました。

贈呈を受けた末永会長は「今回も旬のいちごをいただくことができてありがたい。子どもたちにもいちごは人気なので喜んでくれると思う」と話しました。また矢吉組合長は「地元産農産物を贈呈することで喜んでいただけるのが嬉しい。贈呈を行うことで、都城は農畜産物の町であることを子どもたちに知ってもらえればと思う。今後も旬の物があれば贈呈したいと思う」と話しました。また、田之上副部会長は「都城盆地特有の寒暖差により甘味、酸味のバランスが良いイチゴです。是非、皆様に喜んでいただきたいです」と話しました。

JA都城は今後も、農作物の収穫体験などを通して福祉分野にも貢献し、農業をより多く知ってもらえる活動を展開していきます。

農業の知識を深めてもらうために ほんちアグリスクール開講

都城地域農業振興センター(事務局:JA都城)は、4月12日、農業に関する知識と技術習得を目的とした農業講座「ほんちアグリスクール」を開講しました。今年度は12人が受講します。

同講座には、農業経験のない人や自宅で家庭菜園を行っている人などが参加。「野菜作りの知識を1から学びたい」、「他の作物の栽培方法を知らりたい」、「家庭菜園をしているが上手くいく時とそうでない時の原因を知りたい」など、様々な目標・目的を持った人が約半年間、全13回の講座を通して、農業の基礎知識の習得を目指します。

開講式では新地常務が「農業は自然、天候との戦いではあるが自分で育て、収穫した野菜を食べることは幸せなことである。食卓を自家産野菜で囲んでもらえると嬉しい。困ったことがあれば支所支店の職員、事務局へどんどん相談してほしい」と挨拶。

開講式終了後には、第1回講座が行われ、受講生は土づくり、雑草、病害虫について学びました。



農繁期の円滑作業へ 西部農機センター整備会



西部農機センターでは、西岳地区の田植え期前に各系統農機メーカーと給油所と連携し、4月11日から15日までの5日間、田植え機、トラクター等の整備会を行いました。

整備会は、田植え期前と収穫期前の年2回実施されています。今回の整備会では田植え期前ということで事前に40台の修理をし、今回の整備会期間で35台の修理をするなど、西岳地区にはなくてはならない行事となっています。田植え機やトラクター、ホイールローダーのエンジンオイルやミッションオイル、ファンベルト交換を行いました。また、不具合を起こしている部品の注文を取り、後日修理、交換を行っています。

西岳地区担当の楠元裕樹主任は「整備会を行うことで農作業中の事故がおこらないように整備をしたい。整備された機械を使い、組合員さんが事故でケガをすることなく、作業の効率化に繋がってくればよいと思う。また、整備だけでなく部品の交換も行っているのでもっと相談してもらいたい。今後も組合員の為に整備会を続けていきたい」と話しました。

JA都城管内では整備会の他、各農機センターで日頃より農業機械のメンテナンス作業を実施し、事故の防止、作業の効率化を図っています。

轟木政昭さんがチャンピオン
第13回全畜連枝肉共励会



全国畜産農業協同組合連合会
 は3月24日、志布志市のサン
 キョーミート(株)で、都城和牛の
 銘柄確立と肉質の改善、肥育技
 術の向上を目的に第13回全畜連
 都城和牛枝肉共励会を開きまし
 た。JA都城管内から全16頭の
 枝肉が出品され、その中から、
 高崎支所の轟木政昭さん出品の
 枝肉が最優秀賞に選ばれました。
 チャンピオンの枝肉の血統

は、父「耕富士」、母の父「安福久」、祖母の父「福之国」
 で、枝肉重量543・1kg、ロース芯106平方cm、バラ
 厚10・4cm、サシの入りを表すBMSナンバーは12で芯が
 大きく、ももハりに優れ、つくりの良い枝肉と評価されま
 した。

轟木さんは、「自家産の牛で良く食い込んでくれた。今回
 の共励会に照準を当て、最高の結果となり、とても嬉しい。
 従業員やJA指導員の協力あってこそだと思う。今後も地域
 みんなで切磋琢磨していきたい」と受賞の喜びを語りました。
 全体的に、肉質・枝肉のポリウムに優れたものが多く、
 前大会に引き続き、上物率(肉質等級4等級以上)が10
 0%と都城和牛の努力の成果・実力が十分に発揮された共
 励会でした。

その他入賞者は次のとおり。()は支所、支店名。
 ▽優秀賞Ⅱ(南宮崎畜産(高崎)
 ▽優良賞Ⅱ丸田隆人(高崎)

第13回 全畜連都城和牛枝肉共励会

出品頭数: 16頭

開催場所: サンキョーミート(株) 開催日: R5.3.24

褒賞	支所、支店	氏名	性別	父	母の父	祖父の父	と前体重	枝肉重量	枝肉歩留	ロース芯	バラ厚	皮下脂肪	推定歩留	BMS	等級	生産者
最優秀賞	高崎	轟木 政昭	去勢	耕富士	安福久	福之国	834	543.1	65.1	106	10.4	2.1	81.6	12	A5	自家産
優秀賞	高崎	(南宮崎畜産	去勢	福之姫	百合茂	安福久	776	516.9	66.6	102	10.6	1.2	82.2	12	A5	
優良賞	高崎	丸田 隆人	去勢	秀幸福	百合茂	安福久	819	531.9	64.9	95	9.3	3.4	78.4	12	A5	
						平均	825	541.5	65.6	95.8	10.9	2.4	80.2	11.4		

金政圭吾さんがチャンピオン
令和4年度若手後継者グループ枝肉共励会



3月31日、サンキョーミート株
 式会社において、若手後継者の研
 鑽、肥育技術の向上を目的に、令
 和4年度第2回若手後継者グルー
 プ枝肉共励会が開かれました。J
 A都城管内から全19頭の枝肉が出
 品され、その中から、高城支店管
 内の金政圭吾さん出品の枝肉が最
 優秀賞に選ばれました。
 チャンピオンの枝肉の血統は、
 父「福之姫」、母の父「美徳国」、

祖母の父、「忠富士」で、枝肉重量468・9kg、ロース芯
 81平方cm、バラ厚10・9cm、サシの入りを表すBMSナン
 バーは12で、枝肉の光沢が非常に優れ、枝の造り、もも抜け、
 脂質、締まりも良好な枝肉と評価されました。

最優秀賞に輝いた金政さんは「受賞することができ、これ
 まで頑張ってきた良かったと思う。日ごろからエサを与える
 時でも観察をし、牛の状態をしっかりと見てきたことが結果
 に繋がったのではないかと思う。今後も経験を積み、全共へ
 と出場できるように頑張っていきたい」と、受賞の喜びを語
 りました。

全体的に、肉質・枝肉のポリウムに優れたものが多く、
 また、上物率(肉質等級4等級以上)が100%と都城和牛
 の努力の成果・実力が十分に発揮された共励会でした。

その他入賞者は次のとおり。()は支所、支店名。
 ▽優秀賞Ⅱ福永卓弥(三股)
 ▽good job賞Ⅱ薬師悠太(高崎)

令和4年度若手後継者グループ枝肉共励会

出品頭数: 19頭

開催場所: サンキョーミート(株) 開催日: R5.3.31

褒賞	支所、支店	氏名	性別	父	母の父	祖父の父	と前体重	枝肉重量	枝肉歩留	ロース芯	バラ厚	皮下脂肪	推定歩留	BMS	等級	生産者
最優秀賞	高城	金政 圭吾	去勢	福之姫	美徳国	忠富士	730	468.9	64.2	81	10.9	2.5	79.1	12	A5	新光星牧場
優秀賞	三股	福永 卓弥	去勢	華忠良	美国桜	隆之国	947	638.2	67.4	105	11.2	2.0	80.8	12	A5	
good job賞	高崎	薬師 悠太	去勢	耕富士	美徳国	忠富士	870	554.8	63.8	73	10.6	3.3	76.0	12	A5	自家産
						平均	807	520.0	64.4	79.7	10.9	2.4	78.0	10.9		

事故防止
を願って

青年部山之口支部
カーブミラー清掃

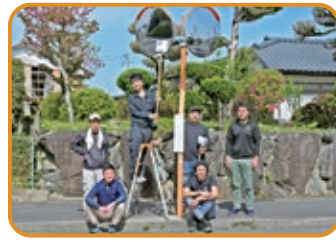

青年部山之口支部は4月13日、ボランティア活動の一環として、都城市山之口町内にあるカーブミラー約150基の清掃を行いました。青年部盟友とJA職員合わせて7名が参加。新型コロナウイルスの蔓延により活動が行えていませんでしたが、今回4年ぶりに活動を行いました。

この活動は、風雨等の汚れの影響で視認性が低下したカーブミラーによる確認不足での交通事故を、一件でも無くしたいとの思いから、盟友自らの発案で始まったものです。

当日は3班に分かれ、約2時間かけて町内のカーブミラーをモップ等を使用し、地元小学校周りを重点的に汚れを落としていきました。

上田拓馬支部長は、「小学校を中心に活動を行った。4年ぶりということもあり、いつも以上に力を含め、丁寧に活動を行った。今回の活動により少しでも事故の防止に繋がってくればよい」と話しました。

同支部では、清掃活動の他にも、小学生を対象とした稲作体験教室や保育園への農産物贈呈など、積極的にボランティア・地域貢献活動を行っています。



チダイ・アジを使った料理教室



4月19日、(株)協同商事との7回目となるコラボ企画を、クッキングスタジオ美菜味で開きました。(株)協同商事の白尾専務、大山課長、受講者ら計21名が参加しました。

今回の、魚を使った料理教室では「チダイ」「アジ」の2種類の魚を使い、「海鮮丼」「アクアパッサ」「あら汁」の3品を受講生は苦戦しながらも、アドバイスを基に作成しました。受講生からは「初めて参加したが、やはり捌くのは難しく、今回学んだことを家でも実践したい」といった感想がありました。

令和5年度 理事委員会紹介

※敬称略、()は選出された支所・支店名
※◎は委員長、○は副委員長

総務金融委員会

【下段◎から】○紺家知征(山之口)、◎南崎悟(安久)
【上段◎から】海東裕次郎(全域)、長倉浩二(祝吉)、丸山浩一郎(三股)、矢吉照美(沖水)
【左上】石原文雄(山田)

農産経済委員会

【下段◎から】○坂元重秋(梅北)、◎重富保(志和池)
【上段◎から】新地国明(全域)、中村哲朗(高崎)、福永真美子(全域)、吉田則男(庄内)

畜産委員会

【下段◎から】◎久留雅博(五十市)、○日高賀世子(全域)
【上段◎から】阿多祥一(高城)、松原文子(全域)、末吉俊一郎(西岳)、川畑悦郎(高崎)、松山龍二(姫城)



新採用職員紹介

今年度、入組しました。
組合員の方々に1日でも早く、覚えてもらえるよう頑張ります。



組合員配布帳表の取り扱いが一部変わります

5月から以下のとおり変更となりますので、今後は支所営農経済課でお受取り下さい。

帳表名	変更項目	変更前	変更後
購買代金引落報告書	配布店舗	支所(店) 金融共済課	支所 営農経済課
	発行単位	未収金No. 毎に発行	一月分を一覧表で発行
	発行時期	決済の都度	決済月の翌月初め
販売代金精算書	配布店舗	支所(店) 金融共済課	支所 営農経済課
	発行単位	変更無し	
	発行時期	変更無し	

※購買代金引落報告書は、従来通り未収金No. 毎の発行もできますので、必要な場合は支所営農経済課にお申し付けください。

5月 郡市和牛共進会

開催日：令和5年5月9日
出場頭数：33頭



山口 誠さん

[五十市支部管内]

名号：「まつumi」号

日齢：292日、体重：326kg

血統：父「秀正実」、母の父「安福久」、
母の祖父「平茂勝」

チャンピオンコメント

チャンピオンになることができ嬉しい。指導員と共に牛の特徴に合わせて飼養管理をしたことが良かったのではないかとと思う。今後も良い牛をたくさん育てていきたいと思う。

チャンピオンに輝いた「まつumi」号と山口さんⓄと鎌田指導員Ⓞ

その他の優等牛生産者は次のとおり。

敬称略、() は支部名、父の血統名、母の父の血統名、母の祖父の血統名。

- ▷ 2席 = 谷口 實 (梅北、二刀流、勝平正、日向国)
- ▷ 4席 = 久留將道 (五十市、二刀流、忠国桜、福之国)
- ▷ 6席 = 大村一男 (三股、耕富士、幸紀雄、安福久)

- ▷ 3席 = 木幡彰吾 (中央、二刀流、耕富士、勝平正)
- ▷ 5席 = 北園俊郎 (山之口、秀百合久、耕富士、華春福)
- ▷ 7席 = 大村忠美 (三股、富久竜、美穂国、忠富士)

4月 せり市成績

乳子牛

(4月8日)

種別	項目	売却平均 価格(円)	平均体重 (kg)	平均日齢 (日)	売却頭数 (頭)
ホルス	オス	52,387	112	74	16
	メス	1,100	101	52	1
F1	オス	183,917	117	84	81
	メス	137,394	113	85	73
体外ET	オス	390,657	164	125	7
	メス	—	—	—	—
体内ET	オス	461,069	146	121	13
	メス	379,390	145	128	10

肉牛枝肉

(東京・大阪・2市場平均)

格付	A5(5-2)	A4(4-2)	A3(3-2)
キロ単価(円)	2,386	2,100	1,948
前月比(円)	46	82	105

肉豚枝肉

(東京・横浜・さいたま・大阪・4市場平均)

格付	上	中	並	外
平均価格(円)	530	514	477	400
前月比(円)	0	1	2	10

和牛子牛

(4月17日~19日)

種別	項目	売却平均 価格(円)	キロ当たり 単価(円)	平均体重 (kg)	平均日齢 (日)	売却頭数 (頭)
メス	ス	555,039	1,988	281	290	451
	去勢	658,823	2,120	309	288	605
平均・計		614,498	2,064	297	289	1,056

※最高価格…1,210,000円(メス)

6月のせり日

	乳子牛	和牛子牛
開催日	8日	17日~19日

※詳しい日程や、過去のせり市成績は、下記URLでご覧になれます。



<https://miyakonojyo.ja-miyazaki.jp/seri/nittei/>



ねんぱく天使



姫城支店管内

大祐さん、直美さんの長男

そがしんのすけ
曾我信之祐くん(9歳)

マイペースでおっとりし、優しい性格の信之祐くん。サッカーやポケモンごっこ、ブロック遊び、公園で遊ぶことがとても大好きだそうです。

将来は人を信じ、人から信じられる真っ直ぐな人になってもらいたいそうです。

いつも人懐っこく、笑顔を届けてくれる信之祐君は、曾我家になくてはならない天使です。これからもたくさんの人に愛され、成長してね！

西岳支店管内

まえだ さとる
前田 悟さん

ピーちゃん (アパルーサ・メス・14歳)



とてもおとなしく、賢さも持ち合わせるピーちゃん。名前を呼ぶと近くに来てくれ、つぶらな瞳で疲れを癒してくれるそうです。

現在は吉之元町のサウスヒルステーブルにおり、たくさんの群れの中で仲良く過ごしています。

そんなピーちゃんは前田家になくてはならない大事な家族の一員です。これからも多くの人を癒してね！

あっちこっちみやこんじょ



高崎支所へ栢木早男さんが、立派で形が綺麗な双子タケノコを持ってきてくださいました。1つの根元から2つに分岐する双子タケノコは珍しく、夫婦円満、子孫繁栄等、縁起が良いとされているそうです。



今あなたに
必要な

保障金額を 一緒に考えてみましょう



物価上昇 賃金据え置き
今月もピンチ...

けれど「もしも」の時を考えると
葬儀とお墓の費用約**300万円**^{※1}

幼稚園から大学までの教育費は
国公立で**1,000万円**以上、
すべて私立だと
2,500万円^{※2}以上!!

※1 出典：(株)鎌倉新書 いい葬儀「第5回 お葬式に関する全国調査 2022年」をもとにJA共済連試算
※2 出典：文部科学省「平成30年度子供の学習費調査」、(株)セールス手帖社保険FPS研究所「ライフプランデータ集2022年版(大学生の教育費総額)」をもとにJA共済連作成

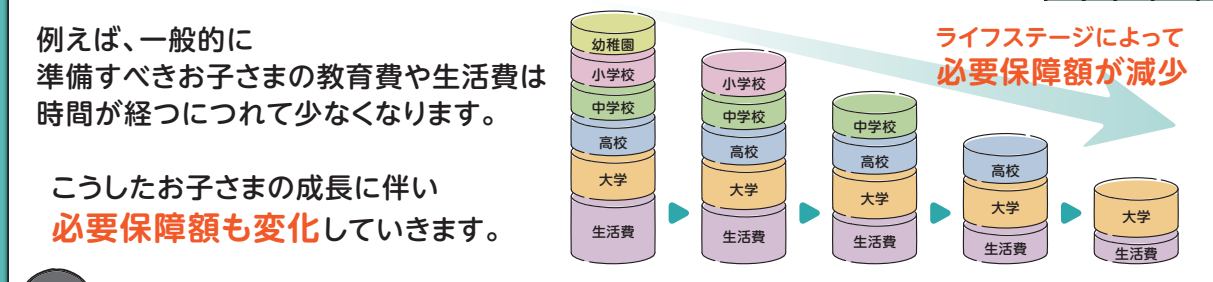
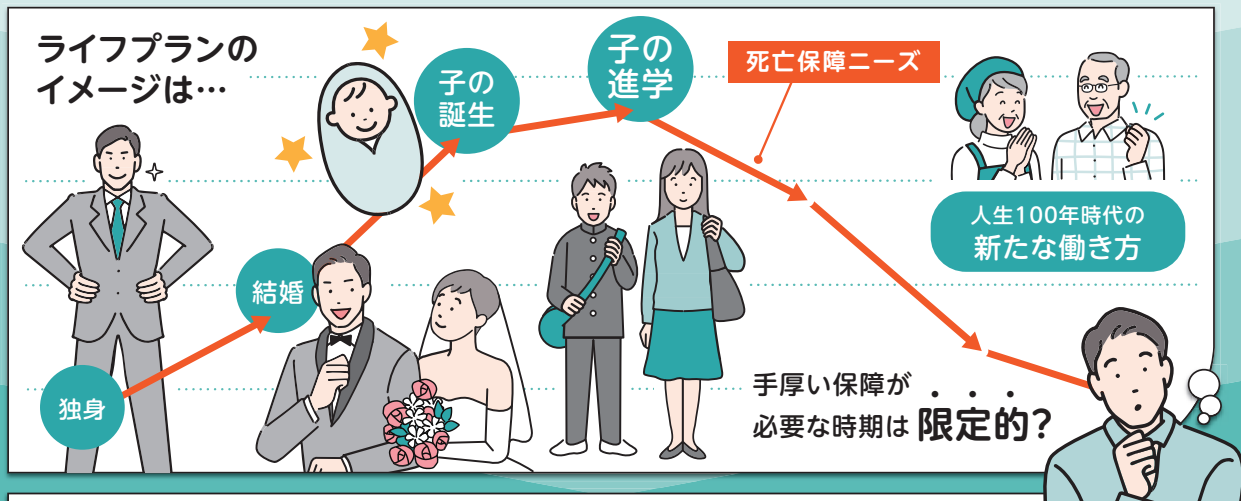

時間が経つにつれ、死亡保障の必要保障額は変化していきます。

ご相談受付中

NEW

JA共済から“**新しい保障の仕組み**”をご提案いたします! [詳しい情報は裏面をご覧ください >>](#)



NEW
定期生命共済(通減期間設定型)
みちびき

JAの「みちびき」は、
ライフステージに応じて合理的に
備えられる、新しい保障です

特長①
ライフステージに合わせて
保障金額を減額させることで、
お手頃な共済掛金で
必要十分な保障を準備できます。

特長②
死亡時だけでなく、
所定の重度要介護状態や
第1級後遺障害の状態も
保障します。

特長③
所定の障害状態となったときに、
それ以降の共済掛金は
「共済掛金払込免除」により
いただきません。

必要保障額は年々減少。「みちびき」は、そんなライフステージに合わせてられる、合理的なプランです。

このプランにご加入いただける年齢 **15歳～44歳**
*ご加入いただける年齢はプランによって異なります。

ご契約例 加入年齢 **30歳**
 ●主契約 共済金額:3,000万円
 ●特約 指定代理請求特約
 ●主契約 通減開始年齢:45歳
 ●特約 生前給付特約
 ●主契約 共済期間:70歳満了

共済掛金(2023年4月現在)
 男性月払い **8,808円** 男性年払い **103,476円**
 女性月払い **5,208円** 女性年払い **61,446円**
 (共済掛金の払込経路が口座振替扱いの場合)

共済掛金(例)
お払込みいただく共済掛金(一部抜粋)
(2023年4月現在)

月払い	年払い	加入年齢(歳)	女性	
			月払い	年払い
7,128円	84,006円	15	4,458円	52,416円
7,638円	89,826円	20	4,698円	54,966円
8,148円	95,856円	25	4,908円	57,966円
8,808円	103,476円	30	5,208円	61,446円
9,528円	112,446円	35	5,538円	65,286円
10,398円	122,706円	40	5,898円	69,606円

仕組図

第1共済期間(15年) 第2共済期間(25年)

万一時共済金の額 **3,000万円**

毎年通減

万一時共済金の額 **900万円**

30歳ご加入 45歳(通減開始年齢) 70歳

共済金額 × 30%

減額開始年齢について

- 通減開始年齢は一定範囲内で自由に設定できます。
- 第1共済期間 契約日から通減開始年齢に達する日の属する共済年度の末日までの期間をいいます。最短期間1年 → 「共済金額と同額」を保障します。
- 第2共済期間 通減開始年齢に達する日の属する共済年度の翌共済年度の初日から共済期間の満了日までの期間をいいます。最短期間9年 → 「共済金額に所定の率を乗じて得た額」を保障します。

このプランには、下記の特約と制度も含まれています。

指定代理請求特約 受取人となる被共済者が、共済金等を請求できない身体状況にある場合などに、あらかじめ指定された方が代理請求することができます。

生前給付特約 余命6か月以内と判断された場合、共済金を前払いします。

共済掛金払込免除制度 病気・災害により所定の状態にられた場合、以後の共済掛金はいただきません。

注目ポイント ① 通減開始年齢により、通減が開始する時期を任意に設定可能であり、ライフステージに合わせて通減時期を設計することで、個々人のニーズに応じて保障を準備できます。

注目ポイント ② 保障を減額させている分、共済掛金は割安になります!

もどりし金 割り戻し金は、ご契約後3年目から発生し、ご契約中いつでもお引出しになります。ただし、割り戻し金の額は年度ごとに変動し、経済情勢などによっては0となる年度もありません。

返れい金 解約に際しては、組合の定める取扱いに基づき計算した金額を返れい金としてお支払いしますが、場合によってはご契約後長期間または共済期間を通じて、返れい金はまったくつかないか、あってもごくわずかとなる場合があります。

死亡保障の負担が軽くなる分を、ご自身の病気やケガ等への備えに見直すことも可能です。
病気から死亡にわたる一連のリスクへの備えについて、あわせて考えてみませんか?

あなたの、ぴったりの備えは?

ひと・ま・と・め・プ・ラ・ン

で、準備しましょう!

いろいろな保障から
最適な組合せをご提案します。

病気・ケガ・がん **メデカル** がん共済

重い生活習慣病・三大疾病 **健康ホリスティック** がん共済

身体障害状態・介護状態・認知症 **介護共済** 認知症共済

死亡 **定期生命共済** **みちびき** 終身共済

詳しくはこちらへ

この資料は概要を説明したものです。ご検討にあたっては、「重要事項説明書(契約概要)」を必ずご覧ください。また、ご契約の際には、「重要事項説明書(注意喚起情報)」および「ご契約のしおり・約款」を必ずご覧ください。

詳しい情報はホームページをご覧ください
JA共済ホームページアドレス <https://www.ja-kyosai.or.jp>

お問い合わせは

クミアイ家庭薬ご愛用者の皆様へ

平素はクミアイ家庭薬をご愛顧・ご利用いただき、厚く御礼申し上げます。
令和4年4月1日から「(株)ビブレアール」より「協同薬品工業(株)」へ業務移管しておりますが、配置員の欠員に伴い、地域の皆様には大変ご迷惑をおかけしております。
皆様のお宅への訪問巡回はこれまで通り継続させていただきます。
配置薬に関するお問い合わせは、

協同薬品工業株式会社 宮崎営業所
〒880-0911
宮崎県宮崎市大字田吉156-1
TEL:0985-86-7824 FAX:0985-86-7825
又は、
JA都城 経済部 資材課
TEL:0986-22-9824
までお願いいたします。



※7月18日以降は事務所移転の為、電話番号が変更となります。
TEL:0986-38-0431

6月の行事予定

- 5日(月) フスマ即売会
- 6日(火) 郡市和牛共進会
- 8日(木) 乳牛せり市
- 9日(金) 郡市和牛共進会
- 10日(土) 成牛市
- 17日(土) 子牛せり市
(～19日)
- 20日(火) 成牛市
- 21日(水) フスマ即売会
- 26日(月) 理事会
- 30日(金) 成牛市

理事会報告 (4月26日開催)

《提案事項》

- 議案第1号 内部監査規程の一部改正について
- 議案第2号 令和4年度業務報告書について
- 議案第3号 会計監査人の再任および監査報酬について
- 議案第4号 職制規程の一部改正について
- 議案第5号 令和5年度理事委員会構成について
- 議案第6号 令和5年度1支所・支店1活動計画について
- 議案第7号 農業管理センター・本所および沖水・祝吉支店の移転に伴う住所・電話FAX番号の変更について
- 議案第8号 都城市肉用牛肥育素牛供給事業に係る資金(令和5年度)の借入について
- 議案第9号 令和5年度「ご意見・ご要望」について
- 議案第10号 米精算(共同計算)の一部変更について

以上、10議案が提案され、全議案が承認されました。

出席 理事 19人 監事 7人

《報告事項》

- 1. 令和5年4月末仮決算事務手続きについて
- 2. 第45回農業まつり実績について
- 3. 令和4年度1支所・支店1活動の実績報告について
- 4. 令和5年5月行事予定について
- 5. 第4回役職員総合研修大会の開催について
- 6. 令和5年3月末貯金実績について
- 7. 令和5年3月末余剰金運用について
- 8. 地公体に対する貸出について
- 9. 令和5年3月末貸出金実績について
- 10. 令和5年度春季農機・自動車推進実績について
- 11. 令和4年度経営所得安定対策等交付金について
- 12. 野菜の販売状況について
- 13. 畜産情勢について



ニンジン 適期の種まきと 灌水で発芽を万全に

図1 畑の準備



図2-1 間引き①



図2-2 間引き②

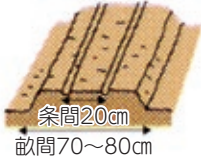

図3 土寄せ



図4 収穫

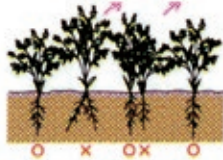
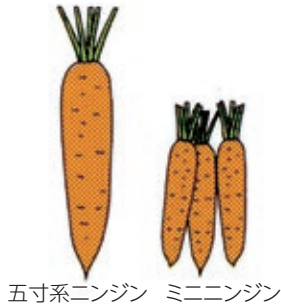

五寸系ニンジン ミニンジン



わくわく 家庭菜園

ニンジンの発芽適温は15～25度で、7～10日で発芽がそろいますが、35度以上では発芽しません。発芽直後の種は乾燥すると枯死し、過湿では酸素不足で発芽不良になります。その後の生育適温は20度前後の冷涼な気候です。

〔品種〕 耐病性、耐暑性に優れる品種を選びましょう。五寸系では「向陽二号」(タキイ種苗)、「ベーターリッチ」(サカタのタネ)、「ひとみ五寸」(カネコ種苗)などがあります。ミニニンジンは極早生で柔らかく、生食向きです。

〔畑の準備〕 種まきの2週間前に1㎡当たり苦土石灰100gを散布して、深さ30cm程度に耕しておきます。種まきの1週間前に、1㎡当たり化成肥料(NPK各成分10%)100gと完熟堆肥2kgを施し、土とよく混ぜておきます。70～80cm程度の畝幅に、条間20cm、深さ1、2cm程度のまき溝を2条作ります(図1)。

〔種まき〕 畑が乾いているときは、まき溝に灌水(かんすい)をしておきます。溝に種を1、2cm間隔に条まきし、裸種子は5mmの厚さ、ペレット種子の場合は1cmの厚さを基準に覆土します。軽い火山灰土では手でしっかり土を押さえ付けておきましょう。さらに、もみ殻をかぶせて乾燥を防ぐ、黒寒冷しゃの被覆で地温を下げるなどの対策を行います。

〔灌水〕 種まき前に土にしっかり水を含ませること、発芽後も土を乾かさなことが大切です。なお、黒寒冷しゃなどの日射を遮る資材でべたがけしたときは、発芽後すぐに取り除きます。

〔間引きと追肥、土寄せ〕 1回目の間引きは本葉2、3枚のときに密生部や生育の遅れている株、逆に極端に進んでいる株を間引きます(図2-1)。2回目は本葉5、6枚のときに行い、株間を6～10cmにします。間引く株の根元を手で押さえ引き抜きます(図2-2)。最後の間引き後に1㎡当たり化成肥料50gを追肥し、株元に土寄せして株をしっかり固定させましょう。収穫期近くには、根の肩の部分にさらに土寄せし、根が緑に着色するのを防ぎます(図3)。

〔病害虫の防除〕 葉はキアゲハの好物なので、見つけ次第、手で取り除きます。ネコブセンチュウに弱いので連作を避け、前作に被害があるときは作付けを控えましょう。

〔収穫〕 根茎5cm程度に肥大した株から順次抜き取ります。年内は肥大が続くので、太り過ぎて裂根しないうちに収穫をします(図4)。8月まきでは、さらに土寄せして越冬させ、葉が枯れた後でも適宜掘り上げて収穫できます。

キリトリ線

郵便はがき

所定の切手をはってください。
又は
JAの窓口へ

8 8 5 - 0 0 1 2

都城市上川東三丁目
四
一
JA都城総務課
「プレゼント」係
行き

住所	(〒 -)
氏名	男・女 (才)
TEL	

ク	ロ	ス	ワ	ー	ド
パ	ズ	ル	頭の体操		

二重マスの文字をA→Eの順に並べてできる言葉は何でしょうか？

ヒント 水面を素早く泳ぐことのできる昆虫は？

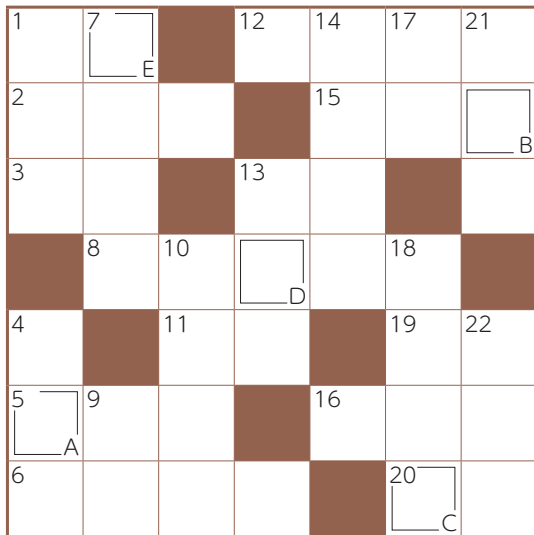

タテのカギ

- 招く側がホストなら、招かれる側は
- タマネギを切ると出ること
- 建てたばかりの建物のこと
- 数字のゼロを日本語でいうと
- サーブ→→→トス→アタック
- 「海鼠」と書く生き物
- 置き時計はクロック、腕時計は
- 仕事や用事がない空き時間のこと
- コショウ、ナツメグ、シナモンなど
- プールの授業のときに着ます
- 領収書に収入——を貼った

ヨコのカギ

- 1年で一番昼が長い日
- 徳川家康が晩年を過ごした——城
- 不動産会社が売買するものの1つ
- 『落穂拾い』や『晩鐘』を描いた画家
- 奈良や鎌倉のものが有名
- テッセンとも呼ばれるキンポウゲ科の花
- 相撲取りが踏みます
- 抑揚のないせりふ回しは
- トウモロコシやゴーヤーが多く出回る季節
- 弁当箱にご飯と一緒に詰めます
- コート、——ブーツ
- 円周率を表す文字
- ネタとシャリで作ります

4月号の
クイズの答え

アマリリス

イラストコーナー



アッキーバアバさん(庄内)

応募期限

2023年

5月12日(金)

消印有効

お便り大募集

お便り(アンケート・イラスト・クイズの答え)をお送りいただいた方の中から、抽選で2名様にプレゼントをご用意しています。たくさんのお便りをお持ちしております。

広報誌「まど」では、皆さんのお便りをお待ちしています。身の回りで起こった楽しいエピソード、我が子自慢、イラスト、便利な情報など、何でも結構です。下のハガキか、お手持ちのハガキ、またはEメールで、住所、氏名、電話番号を記入の上お送り下さい。

Eメールアドレスは、

ja-mado@miyakonojyo.ja-miyazaki.jp です。

2月号当選者

☆ゆーみんさん(姫城)・たずちゃんさん(三股)

5月号 読者アンケート

暖かい日が増え、休みの日には出かける方が多くなったのではないかと思います。そこでおすすめの「レジャー・お出かけスポット」を教えてください。

クロスワードパズルの 答え

お便り
(身近な話題、意見など)

※匿名希望の方はペンネームを()
ご記入いただいた個人情報はプレゼント送付に利用します。



おひさまの台所
クッキングスタジオ
みなみ
**美菜味の
レッスン
スケジュール**

南部支所の直売所に隣接する
“おひさまの台所クッキング
スタジオ美菜味”（みなみ）では、
毎月多彩なテーマで
料理教室を開催しております。

6月のスケジュールは、
右記の通りになっています。
ぜひ、ご参加ください。



問い合わせ先／組織生活課 38-6698
(担当: 加々美)

◎ **スペシャルスイーツ講座** ケーキはお持ち帰り♪ 軽食付き
JA都城完熟マンゴーを贅沢に使ったマンゴータルトパイ

6月10日(土) 10:00~13:00
●参加費2,500円 ●定員12名

締切
5/25

◎ **地元産食材で**
季節のかわいい飾り巻き寿司お弁当

6月15日(木) 10:00~13:00
●参加費2,500円 ●定員10名

締切
6/1

◎ **父の日の親子クッキング** ピザはお持ち帰り♪
生地からコネコネお野菜たっぷりピザ 対象:4歳~10歳まで

6月17日(土) 10:00~13:00
●参加費親子で2,000円(※1人追加(子供)500円) ●定員6組

締切
6/2

◎ **プロから学ぶお魚教室**
旬な魚で熟成海鮮丼 ~津本式~

6月21日(水) 10:00~13:00
●参加費2,500円 ●定員16名

締切
6/6

◎ **地元産食材で**
お家で簡単スペイン料理アラカルト

7月8日(土) 10:00~13:00
●参加費2,500円 ●定員16名

締切
6/22

※お申し込みにあたって注意事項・新型コロナウイルス感染予防のため止むを得ず教室を中止する場合がございます。お申し込みの際は電話番号など記載漏れのないようご注意ください。宜しくお願いいたします。

主 人が第1回のもので自慢に出た
のが懐かしいです。その時は
主人も若かったなあ。
モーモーバーバーさん(山之口)

ト ラクターの値段にビックリし
ました。肉串刺はいつも買
います。美味しいです。
たずちゃん(二股)

か なり前に、農業まつりの記念
品で包丁をいただいたことが
ありました。それを現在も研ぎ研ぎ
しながら、細くなりつつも使ってお
ります。ありがたいことです。
石田さん(志和池)

4 年ぶりの農業まつり楽しみみ
です。毎年、孫を連れて行って
いました。そんな孫も大きくなり、
あの頃が懐かしいです。
アッキーババさん(沖水)

◎ **読者アンケート**

「農業まつりの思い出、エピソード」があれば教えてください。
「さい。」でした。

読者のまど
※このコーナーでは皆様からお寄せいただいた
お便りをほんの一部ご紹介いたします。

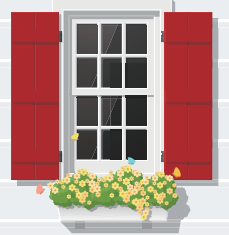

牛 串やいちご、きゅうりなどが
安くで販売されているため、
ついつい色々買ってしまいます。
ユージンさん(姫城)

毎月、たくさんのお便りありがとうございます。
今回は農業まつりについてでした。お孫
さんとの思い出、来場記念品の思い出、どの
自慢の思い出等々あり、農業まつりも歴史
あるイベントであるのだと感じました。

4年ぶりの開催ということで、お足元の
悪い中でしたがたくさんの方々がお来場し
てくださり、私自身、初めての農業まつりで
したが、楽しい時間を過ごすことができました。
(森)

編集後記

今年のゴールデンウィークは皆様、どの
ようにお過ごしだったでしょうか。3月中
旬よりマスク着用緩和など、昨年より多く
の方が旅行や遠方の親族、友人と楽しい時
間を過ごされたのではないかと思います。
また、5月8日より新型コロナウイルス
が2類から5類へと引き下げられ、今後、更
に活動が活発になることが予想されます。
このまま、コロナ禍前の生活に戻ることが
できればと思います。
(森)

新本所オープン記念 定期貯金キャンペーン

新本所オープンに併せて祝吉・沖水支店も新本所内での営業になります



取扱期間：令和5年4月3日(月)～令和5年8月31日(木)

キャンペーン金利

1年もの
3年もの

店頭での預入れ

年0.08%

税引き後 0.063%

1年もの
3年もの

ATM・インターネットバンキングでお預入れ
当JAにて年金をお受取り、受取り手続き中のお客様
当JAと新たにお取引いただくお客様

年0.12%

税引き後 0.095%

定期貯金のご契約内容

対象商品 スーパー定期貯金または大口定期貯金

預入金額 10万円以上

対象者 個人の方（個人事業主を含む）

預入期間 1年、3年

発売予定総額 80億円

●発売予定総額に到達次第、期間中であっても募集を締め切らせていただく場合がございますので、ご了承ください。●表示金利の適用は初回満期日までとし、自動繰上以降は繰上日における店頭表示金利が適用されます。●中途解約の場合は、当JA所定の解約利率を適用します。●お利息には、復興特別所得税を付加した20.315%の税金がかかります。●店頭表示金利はご契約日の金利となります。なお、店頭表示金利については、金利情勢によって変更となる場合があります。

「JA とのお取引はこれから」というお客様もお気軽にお問い合わせ・ご相談ください。

JA は農家の方はもちろん、農業をされていない方でもご利用いただけます。お気軽にご相談ください。

※詳しくは、JA 都城ホームページ、又はお近くの JA 窓口の説明書でご確認ください。

- | | | |
|-----------------|-----------------|-----------------|
| ● JA 都城 金融共済部 | ● 沖水支店…38-1288 | ● 三股支所…52-1122 |
| 金融企画課…38-8770 | ● 志和池支店…36-0502 | ● 山之口支店…57-2511 |
| ● 姫城支店…23-5112 | ● 梅北支店…39-2349 | ● 高城支店…58-2611 |
| ● 五十市支店…23-5113 | ● 安久支店…39-0731 | ● 有水出張所…59-9616 |
| ● 祝吉支店…38-1288 | ● 庄内支店…37-0550 | ● 山田支店…64-1212 |
| | ● 西岳支店…33-1511 | ● 高崎支所…62-3111 |

新本所は5/8日より営業いたします。あわせて祝吉・沖水支店についても新本所内にて同日より営業いたします。

【新本所地図】宮崎県都城市高木町6222番地1



定休日のお知らせ

レストラン朝霧、直売所ATOM、直売所ATOM南部店

5月15日・6月12日