

ぼんち



ぼんちのわだい

定年退職者紹介

とだか たかやす
写真:和牛生産者 戸高 隆康さん・ツル子さん夫妻(祝吉)

APRIL 2022
No.562

4



農のこつ
なら

ままがっしやん!!

梅北支店管内 川崎雅樹さん(28歳)

梅北支店管内でブロイラー生産を営む川崎さんにお話を伺いました。

Q 経営内容を教えてください。

A 父(道夫さん)と母(良子さん)の3人で、年間約22万5千羽のブロイラーを3棟(800坪)で手分けをしながら飼育しています。

Q 就農したきっかけは?

A 大学まで行き、親の後を継ぐか学校教員になるか迷っていましたが、長男ということもあり、契約会社で3年間働いた後、26歳の時、就農しました。

Q ブロイラー生産で喜びを感じることは?

A 自分達の手で大切に育てたブロイラーが成長し、取引の際にしっかりと評価をつけてもらい、思った以上に価値があった時は嬉しいです。

Q ブロイラー生産の大変なところは?

A 大変なことは大きく2つです。1つ目は温度管理です。鶏たちも人間と

同じように病気になってしまったため、鶏たちが病気になることなく、快適に過ごせる環境を作ることが大変です。また、病気にかかったりして死亡させてしまうと育成率も取れなくなってしまうため、育成率を維持することも大変です。

2つ目は安定した収益を確保することです。現在、燃料、飼料(配合飼料、濃厚飼料)の高騰が続いており、ブロイラー生産において温度管理で燃料を使い、餌は飼料を与えているので、費用をどれだけ抑え、収益を確保するかが大変です。

Q よりよいブロイラー生産をするために心掛けていることは?

A 心掛けていることは鶏にとってより良い環境を作っておけることです。できるだけストレスフリーで育ててあげ、元気で伸び伸びと育ってくれるよう心掛けています。

Q 今後の目標は?

A 経営規模の拡大です。現在は3棟で飼育を行っていますが、今後は今の倍の規模を目指し、更なる経営の収益アップをすることができるよう頑張りたいです。

今までありがとうございました! 定年退職者紹介

3月31日に定年退職者辞令交付式が行われ、本年度10人が同日をもって退職いたしました。
組合員の皆様には、長い間お世話になりました。

※写真説明は、氏名・最終勤務部署を表記しています。



畑中 礼子
はたなか れいこ

経済部 農機自動車課



原口 博
はら ひろき

経済部 農機自動車課



荒川内文男
あらかうち けんじ

総務部 総務課



大村 祐一
おおむら ゆういち

経済部 燃料課



白尾 浩一
しろお ひろあき

総務部



谷ヶ久保ひとみ
たに ひとみ

営農部 園芸課
野菜集送センター



溝邊由美子
まき ゆみこ

高崎支所 金融共済課



瀬戸山涼子
せとやま りつこ

経済部 資材課



倉内 葉月
くらうち へつげつ

南部支所 営農経済課



長崎加代子
ながさき かよこ

北部支所 営農経済課

3月9日、本所で都城産の『みやざきブランド品目』青果物贈呈式を行いました。式には久保組合長を始め、関係者ら9人が出席しました。
式では「みやざきブランド」に認証されているワンタッチきゅうり50kg(5kg×10箱)・しいたけ16kg(100g×160パック)・フレッシュいちご21・6kg(270g×80パック)・完熟きんかん30kg(3kg×10箱)のほか、香りごぼう20kg(200g×100袋)の5品目をPR活動の一環として、都城市でこども宅食やフードバンクなど多くのボランティアを行っている、市民団体「むじっこみまもりたい」へ贈呈しました。
贈呈された「むじっこみまもりたい」の末永会長は「たくさん農産物



を寄贈していただきありがとうございます。今回、寄贈していただいた農産物を都城に住む子どもたちに食べてもらうことで地元において農産物があることを知ってもらいたい」と話し、久保組合長は「コロナ禍で菓ごもりが続いているため、都城地域のおいしい水、空気で育てられた農産物を食べてもらい元気になってほしい。今後も継続的な贈呈をしていくことができるよう協力していきたい」と話しました。
今後も、農作物の収穫体験などを通して福祉分野にも貢献し、農業をより多く知ってもらえる活動を展開していきます。

新採用職員紹介

組合員の方々に1日でも早く、覚えてもらえるよう頑張ります。



新採用職員が農家実習

新採用職員研修の一貫として、農家実習を管内9戸の農家、4つの農事組合法人で実施しました。JA職員として農家の実情を体感することで、それに関わるJAの仕事を理解し、今後の業務に活かしてもらおう事が目的です。

実習受入先のひとつである、高橋さんの圃場で14日と15日の2日間、実習を行った、新採用職員の福留職員は「初めてのことが多く、大変さを知ることができた。今回、学んだことを業務に活かし、農家さんを支えられるよう頑張りたい。分からないことが多いので様々なことにチャレンジし、知識を身に付けていきたい」と話しました。受け入れ先の高橋さんは「農業体験を通じて、地域、世界の農業情勢を知ることができたのではないかと思います。予習復習を大切にし、農家、JAお互いのために頑張ってもらいたい。コミュニケーションに常にチャレンジ精神を持って業務に励んでほしい」とエールを送りました。



3月11日、女性部は北部支所で第47回通常総会を開催しました。式には各支部代表の19人が出席し、178人は委任状提出となりました。

主催者挨拶として、福永真美子部長が「昨年度も引き続きコロナ禍の影響を受けたがリーダー学習会は実施できた。しかし、元気まつりなどは中止となり、皆さんもなかなか会うことのできない日々が続いた。今回の総会も出席できているのは各支部の三役以上の人だけであるが会うことができるだけで元気がでてくる。今年度は昨年以上に女性部のみんなで活動していきたい」と挨拶しました。

議事終了後、東支部の飯盛由紀子さんがメインスローガンを読み上げ、意思統一を図りました。



地域農業の拠点基地に

J A 都城 新施設建設予定地 地鎮祭

3月18日、令和5年度に完成を予定している農業管理センターおよび本所建設に伴う起工式を実施。J A 役職員や工事関係者ら36人が出席し、玉串を奉納し工事の安全を祈願しました。

本所建設は、当初、令和3年度中の完成を予定していたが新型コロナウイルス蔓延の影響を受け、建設が先延ばしとなっていました。



今回、起工

式の代表挨拶

を行った久保

組合長は「コ

ロナ禍等の影

響で、資材費

の高騰など建

設業界にとつ

て大変厳しい

時期と存じて

おりますが、無事、新本所建設向けスター

トが切れ、嬉しく思う。新本所は現在も

地域住民のみならず県内外からも多くの

方々に利用していただいている複合施設

『朝霧の里みやこんじょ』と隣接してい

ることから、より多くの方々にJ A 都城

の存在を知っていただく機会が増えるこ

とが予想される。これまで以上に多くの

方にJ A 事業を利用いただき、組合員・

地域住民に愛され必要とされるJ A にな

れるよう務める」と話しました。

新本所は朝霧の里周辺を地域農業の拠

点基地とするべく建設するもので、新規

就農者の育成機能・農業者の知識及び経

営安定を図る研修機能が充実した施設と

し、地域農業のさらなる発展を目指しま

す。



新村さん最優秀賞

第12回全畜連都城和牛枝肉共助会

3月18日、鹿児島県志布志市の㈱サンキョーミートで、都城和牛の銘柄確立と肉質の改善、肥育技術の向上を目的とした第12回全畜連都城和牛枝肉共助会が開催されました。

J A 都城管内から全18頭の枝肉が出品され、その中から、志和池支店の新村良浩さん出品の枝肉が最優秀賞に選ばれました。

新村さんは、「近年、牛の肥育のレベルが上がっている中で最優秀賞を受賞することができて嬉しい。今回、出品の牛は血統が良く、良いところをしっかりと引き継いでくれた。また、妻の日々の管理があつてこそこの受賞だと思う。今後も妻と牛の観察を行いながら、次の共助会でも良い結果を残していけるよう頑張りたい」と受賞の喜びを話しました。

今回、最優秀賞に輝いた新村さんの枝肉の一部は、直売所ATOMやAコープの29日（ニクの日）や特売日などの目玉商品としてPRを行い、消費拡大に向けた取組を行います。

◆チャンピオン牛の血統・成績
父「耕富士」、母の父「秀菊安」、
祖母の父、「福桜」
枝肉重量571・2kg、ロース
芯101平方cm、バラ厚9・9
cm、BMS12

その他入賞者は次のとおり。
敬称略、（ ）は支所、支店名。

- ▽優秀賞Ⅱ馬渡芳文（三股）
- ▽優良賞Ⅱ轟木政昭（高崎）





福島 龍一さん

[中央支部管内]

名号：「はらみちゃん」号

日齢：275日、体重：306kg

血統：父「富久竜」、母の父「美穂国」、
母の祖父「勝平正」

チャンピオンコメント

初めてチャンピオンを獲得することができて嬉しい気持ちでいっぱい。子どもが受験、部活と頑張っていたため、家族のために頑張りたいと思い、太らせすぎないように飼養管理をしたことが結果として出たのではないかと思います。今後も家族と共に頑張りがながら2回目のチャンピオンを獲得することができれば良い。

チャンピオンに輝いた「はらみちゃん」号と福島さん④と妻の真希さん⑤

その他の優等牛生産者は次のとおり。

敬称略、()は支部名、父の血統名、母の父の血統名、母の祖父の血統名。

- ▷ 2席＝黒肱昭治（高城、満天白清、耕富士、美穂国）
- ▷ 4席＝山下大介（五十市、神照栄、耕富士、勝平正）
- ▷ 6席＝八木安郎（志和池、富久竜、秀菊安、勝忠平）
- ▷ 8席＝中嶋文男（山之口、富久竜、勝平正、福之国）

- ▷ 3席＝増元辰典（志和池、福晴茂、美穂国、勝平正）
- ▷ 5席＝亀田 寛（中央、富久竜、勝平正、安平）
- ▷ 7席＝二見ゆかり（山之口、富久竜、秀菊安、福之国）

3月 せり市成績

乳子牛

(3月7日)

種別	項目	売却平均価格(円)	平均体重(kg)	平均日齢(日)	売却頭数(頭)
ホルス	オス	125,635	105	66	28
	メス	31,900	86	79	1
F1	オス	218,994	112	74	93
	メス	159,683	102	74	96
体外ET	オス	479,050	138	115	2
	メス	—	—	—	—
体内ET	オス	539,000	139	135	7
	メス	488,400	126	109	1

肉牛枝肉

(東京・大阪・2市場平均)

格付	A5(5-2)	A4(4-2)	A3(3-2)
キロ単価(円)	2,431	2,176	2,004
前月比(円)	78	98	97

和牛子牛

(3月14日～16日)

種別	項目	売却平均価格(円)	キロ当たり単価(円)	平均体重(kg)	平均日齢(日)	売却頭数(頭)
メス	去勢	643,666	2,366	275	285	429
	平均・計	799,257	2,604	305	282	582
平均・計		733,235	2,505	292	283	1,011

※最高価格…1,323,300円(去勢)

4月のせり日

	乳子牛	和牛子牛
開催日	8日	15日～17日

※詳しい日程や、過去のせり市成績は、下記URLでご覧になれます。



<https://miyakonojyo.ja-miyazaki.jp/seri/nittei/>



わんぱく天使

山之口支店管内

洋平さんの三女、長男

うどにし か こ
鵜戸西 **香** **子**ちゃん(6歳)
たい よう
大 **洋**くん (5歳)



少し恥ずかしがり屋さんだけど弟思いの優しい香子ちゃんと、天真爛漫で元気いっぱいの大洋くん。家の中で絵本を読んだり、お絵かきしたり、外では鬼ごっこや縄跳びをしたりととても仲良しで、いつも一緒にいる二人。

4月から香子ちゃんは新一年生、太洋くんは年長さんになります。伸び伸びと成長している姿を見ていると元気をもらえるそうです。

これからもそのかわいい笑顔を忘れずに大きくなってね！



沖水支店管内

たかはし よしあき
高橋 **良彰**さん宅

ミー (ミックス・メス・4歳)

とても人懐っこく、毛並みが綺麗なミーちゃん。高橋さんがお孫さんと散歩にいけば一緒についてきてくれ、先に危険を察知し、散歩を安全にできるように誘導してくれる賢さがあります。

そんなミーちゃんは高橋家になくはならない家族の一員です。これからも家族のみんなを見守ってね！



あっちこっちみやこんじょ



志和池支店管内の鳥越夏男さんの畑でとても大きな白菜が採れました。重さがなんと12.5kgもありました！

鳥越さんの畑では他にも10kg越えのダイコンが収穫できたそうです。



高崎支所管内の東光子さんの畑で立派なダイコンとちょっと変わった形のダイコンが採れました。立派なダイコンは重さが4kgほどあり、変わった形のダイコンは綺麗に三又に分かれてました。

記事の訂正とお詫び 3月号「あっちこっちみやこんじょ」で誤った掲載内容がありました。

7 誤) 梅北一郎さん → 正) 海北一郎さん でした。訂正してお詫びいたします。

中小法人・個人事業者のための

事業復活支援金

コロナの影響を受けた事業の継続・回復を支援

申請期間

2022年1月31日(月)～5月31日(火)

給付対象

①と②を満たす 中小法人・個人事業者が給付対象 となり得ます。

- ① 新型コロナウイルス感染症の影響を受けた事業者
- ② 2021年11月～2022年3月のいずれかの月(対象月)の売上高が、
2018年11月～2021年3月の間の任意の同じ月(基準月)の売上高と比較して
50%以上又は30%以上50%未満減少した事業者

※計算に当たっては、新型コロナウイルス感染症対策として国又は地方公共団体による支援施策により得た給付金、補助金等は、各月の事業収入から除きます。ただし、対象月中に地方公共団体による時短要請等に応じており、それに伴う協力金等を受給する場合は、「対象月中に時短要請等に応じた分」に相当する額を、対象月の事業収入に加えます(給付額の算定においても同じ)。

給付額

中小法人等 上限最大 **250万円** **個人事業者等** 上限最大 **50万円** を支給します。

給付額 **基準期間^{※1}の売上高－対象月の売上高×5か月分**

※1 2018年11月～2019年3月／2019年11月～2020年3月／2020年11月～2021年3月のいずれかの期間(基準月を含む期間であること)

給付上限額

売上高減少率	個人	法人		
		年間売上高 ^{※2} 1億円以下	年間売上高 ^{※2} 1億円超～5億円以下	年間売上高 ^{※2} 5億円超
▲50%以上	50万円	100万円	150万円	250万円
▲30%以上50%未満	30万円	60万円	90万円	150万円

※2 基準月を含む事業年度の年間売上高

以下に当てはまる方は申請が簡単です。是非ご活用ください。

一時支援金または月次支援金を受給された方

事前確認が不要! 提出書類が少ない!
過去の申請情報を活用可能!

登録確認機関と「継続支援関係」に当たる方

事前確認を簡略化! 提出書類が少ない!

新型コロナウイルス感染症の影響

以下のいずれかによる影響を受けて売上減少している方が対象です。

- ① 国や地方自治体による、自社への休業・時短営業やイベント等の延期・中止その他のコロナ対策の要請
※個人消費の機会の減少につながるもの



- ② 国や地方自治体による要請以外で、コロナ禍を理由として顧客・取引先が行う休業・時短営業やイベント等の延期・中止



- ③ 消費者の外出・移動の自粛や、新しい生活様式への移行



- ④ 海外の都市封鎖その他のコロナ関連規制



- ⑤ コロナ関連の渡航制限等による海外渡航者や訪日渡航者の減少



- ⑥ 顧客・取引先が①～⑤、⑦～⑨のいずれかの影響を受けたこと



- ⑦ コロナ禍を理由とした供給減少や流通制限



- ⑧ 国や地方自治体による休業・時短営業やイベント等の延期・中止その他のコロナ対策の要請

※業務上不可欠な取引や商談機会の制約につながるもの



- ⑨ 国や地方自治体による就業に関するコロナ対策の要請



上記に記載されたいずれかの新型コロナウイルス感染症の影響を受けたことについて、その裏付けとなる書類の追加提出を求める場合があります。

新型コロナウイルス感染症の影響とは関係のない以下の場合には給付対象とはなりません



実際に売上が減少したわけではないにも関わらず、通常事業収入を得られない時期（事業活動に季節性があるケース（例：夏場の海水浴場）における繁忙期や農産物の出荷時期以外など）を対象月とすることにより、算定上の売上が減少している場合は給付対象外です。



売上計上基準の変更や顧客との取引時期の調整により売上が減少している場合は給付対象外です。



要請等に基づかない自主的な休業や営業時間の短縮、商材の変更、法人成り又は事業承継の直後などで単に営業日数が少ないこと等により売上が減少している場合は給付対象外です。

誤って申請することのないよう、よくご確認ください。

相談窓口

電話番号のお掛け間違いが発生しております。お問い合わせの際は、電話番号をよくお確かめのうえ、お掛け間違いのないようお願い申し上げます。

0120-789-140

（携帯電話からもつながります）

※お電話は大変混み合うことが予想されますので、ホームページもご活用ください。

IP電話専用回線 **03-6834-7593**

受付時間 **8:30-19:00**
（土日・祝日含む全日）

ホームページ



事業復活支援金 検索

<https://jigyuu-fukkatsu.go.jp/>

⚠ 不正受給は犯罪です！

新型コロナウイルス感染症に関する 大切なお知らせ

このたびの新型コロナウイルス感染症により影響を受けられたみなさまに、心よりお見舞い申し上げます。

オミクロン株をはじめとした新型コロナウイルス感染症が急速に拡大しておりますので、

JA共済では、ご加入の保障をしっかりとお役立ていただけるよう、

新型コロナウイルス感染症に伴う共済金のご請求忘れがないかを確認させていただいております。

新型コロナウイルス感染症(COVID-19)にかかる 入院保障の取扱いについて

新型コロナウイルス感染症に被患され、下記の事由に該当された場合、
「疾病による入院」として、**入院保障の対象**となります。

— 1 —

入院されたとき



— 2 —

医療機関等の事情により、
宿泊施設や自宅等での
療養を余儀なくされたとき

(療養された期間に関する所定の証明をご提出いただく必要があります)

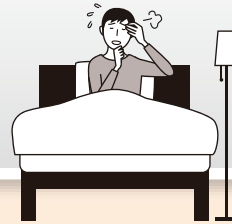

- ※ 共済金のお支払いは、ご契約ごとに定められている所定の条件を満たす必要があります。
- ※ 今後の政令改正等によっては、本取扱いを終了する場合があります。



お心あたりのある方や、
ご契約内容にご不明な点等が
ある方は、お近くのJAまで
お問い合わせください。

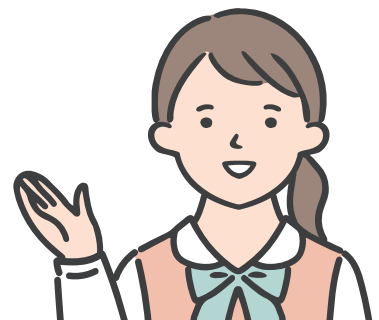

新型コロナウイルス感染症に関する共済金のお支払状況(入院保障)

新型コロナウイルス感染症による
入院保障のお支払件数 約 **26,000** 件

新型コロナウイルス感染症による
入院の平均日数 **11.5** 日

入院の原因ランキング

順位	全年齢	60歳以下
1位	白内障	新型コロナウイルス感染症
2位	大腸の良性新生物(ポリープ等)	大腸の良性新生物(ポリープ等)
3位	新型コロナウイルス感染症	帝王切開

短期間の入院でも、入院時の差額ベッド代や休業中の収入減少など、まとまった額の自己負担費用が発生することがあります。



※JA共済の共済金支払実績より
(令和4年1月現在)

JAの新しい医療共済「メディアル」のご案内

新型コロナウイルス感染症に罹患された場合、その後の健康状態によってはご加入いただけない場合があります。医療保障に加入されていない方は、是非、お近くのJAまでご相談ください。



日帰り入院^{※1}からまとまった一時金を受け取れる新しい医療保障です。

新型コロナウイルス感染症により入院や自宅療養等をされた場合も保障の対象となります



日帰り入院を含め、入院1日目からまとまった一時金をお受け取り!

入院前から退院後まで、さまざまな費用にお使いいただけます。

例えばこんな費用に充てることができます!

入院前	入院中	退院後
検査・通院	治療・手術	通院・薬費・リハビリ
入院に向けて日用品の購入	食事代・医療キット代	伙食料 ^{※2}
遺失収入(休業中の収入減少・休業手当等)		

入院における自己負担費用と遺失収入の総額の平均は **30.4** 万円です。^{※2}



ご加入

【ご契約例】 ●共済金額30万円 ●共済期間:終身 ●共済契約の型:4国型 ●先進医療保障:あり

治療保障	治療共済金 ^{※3} : 30万円 (1日の入院 ^{※4} につき1、30、60、90日目ごと)	総受取額 120万円	
	【お支払い例】90日間入院をされた場合		
30万円	30万円		
30万円	30万円		
30万円	30万円		
1日目	30日目	60日目	90日目
先進医療保障 ^{※5}	先進医療共済金: 1回あたり技術料相当額(通算2,000万円まで) 先進医療一時金: 1回あたり先進医療共済金の額×10%(上限30万円)		

**一生
生涯
保障**

※1 日帰り入院は、入院直後の支払いの有無などにより判断されます。

※2 生命保険文化センター「令和4年度生活保障に関する調査」より、自己負担費用は、治療費・食事代・治療ベッド代に加え、交通費(入院に係る乗車の交通費も含む)平均額、日用品などを含む、医療従事者利用料利用した場合は利用者の金額。

※3 治療共済金の通算支払限度額は、共済期間を通じて100回となります。治療共済金を100回も支払した場合は、ご契約は満了します。

※4 お支払いの対象となる最初の入院の退院日の翌日から90日以内に再度入院された場合は、入院の連続にかかわらず、これらの入院を1回の入院とみなします。

※5 先進医療とは、療養を受けられた時点において厚生労働大臣が定める先進医療といふ(一定の施設基準があります)。先進医療共済金の額は、先進医療にかかる療養料が1万円以上の場合は療養料の額、1万円未満の場合は一律1万円となります。

この資料は概要を説明したもので、ご検討にあたっては、「重要事項説明書(契約概要)」も必ずご確認ください。また、ご契約の際には、「重要事項説明書(重要事項説明)」および「契約のしるし(約款)」も必ずご確認ください。

詳しい情報はホームページをご覧ください

JA共済ホームページアドレス <https://www.ja-kyosai.or.jp>

22481020424

5月の行事予定

- 3日(火) 憲法記念日
- 4日(水) みどりの日
- 5日(木) こどもの日
- 7日(土) 乳牛せり市
- 9日(月) 郡市和牛共進会
- 10日(火) 成牛市
- 11日(水) フスマ即売会
- 12日(木) 育成牛譲渡会
- 16日(月) 子牛せり市
(～18日)
- 20日(金) 成牛市
- 25日(水) 理事会
- 27日(金) フスマ即売会
- 30日(月) 成牛市



デザイン/2021年農作業安全がスターデザインコンテスト 日本農業新聞賞 富山県 坂田悠生

2022年 春の農作業安全月間

JAグループ

イラストは、農林水産省の
許諾を得て使用しています。

理事会報告 (3月25日開催)

出席 理事 20人 監事 7人

〈提案事項〉

- 議案第1号 定款の一部変更について
- 議案第2号 経理規程(資産の償却・引当基準)の一部改正について
- 議案第3号 総代会提出議案について
- 議案第4号 令和4年度リスク評価書について
- 議案第5号 令和5年度職員採用試験実施について
- 議案第6号 育児休業等に関する規程の一部改正について
- 議案第7号 介護休業等に関する規程の一部改正について
- 議案第8号 スーパーJ資金の借入・貸出について
- 議案第9号 令和4年度不良債権の処理方針について
- 議案第10号 令和4年度繁殖雌牛導入・保留事業について
- 議案第11号 郡市和牛共進会出品牛(二等賞)保留事業の実施期間延長について

以上、11議案が提案され、全議案が承認されました。

〈報告事項〉

- 1. 令和3年度本決算監事監査意見書について
- 2. 独立監査人の監査報告書について

- 3. 令和3年度資産査定結果について
- 4. オフバランス債権回収状況について
- 5. 連続職場離脱実施要領の一部改正について
- 6. 令和4年4月行事予定について
- 7. 大口信用供与先の経営状況について
- 8. 令和4年2月末貸出金実績について
- 9. 令和4年度JA懸賞付定期積金「たまらんトルン♪」の発売について
- 10. 令和4年2月末貯金実績について
- 11. 令和4年2月末余裕金運用について
- 12. 第14次地域営農振興計画書印刷製本・配布計画
- 13. 令和3年度経営指導農家の動きについて
- 14. 令和3年度重点推進先実績(農産部門)について
- 15. 令和3年度支所別子牛飼料シェア率について
- 16. 令和3年度系外飼料利用者推進実績について
- 17. 飼料情勢について
- 18. 令和4年産米契約推進について
- 19. 米穀共同計算基本要領の一部改正について
- 20. 野菜の販売状況について
- 21. 畜産情勢について

ラッカセイ ゆでれば甘く、煎れば香ばしい

図1 畑の準備



図2 種まき



図3 土寄せ

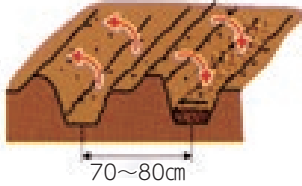

ラッカセイの根には、根粒菌が共生し、空気中の窒素を植物に供給するため、窒素の少ない土壌でも生育できます。温暖地では種まき適期は5月中旬～6月中旬です。

〔品種〕ゆで豆向きには、早生の「郷の香」、晩生の「おおまさり」などがあります。煎り豆向きで晩生の「千葉半立」、中生の「ナカテユタカ」、やや早生で最近育成された「Qなっつ」があります。

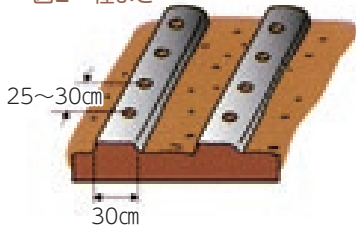
〔畑の準備〕事前に1平方m当たり苦土石灰150gを菜園全体に散布して耕しておきます。深さ20～30cmの溝を70～80cm間隔で掘り、溝1m当たり化成肥料(NPK各成分10%)100gと堆肥2kgとを施し、土とよく混ぜ、溝を埋め戻します(図1)。窒素が多過ぎると「木ぼけ」し、実の付きが悪くなるため、野菜の後作では肥料を控えめに与えましょう。

〔種まき〕土を盛り上げて幅30cm程度の畝を立て、種は25～30cm(「おおまさり」は50～60cm)の間隔で2粒まきます(図2)。鳥よけは、トンネル状にネットを掛けるか、不織布でべた掛けをします。また、釣り糸を上部に張ると、カラスは羽が糸に触れることを嫌うため、飛来を防ぐことができます。なお、畑の都合や鳥害回避のために、小型ポットで本葉2枚くらいまで育苗をしてから植え付けることもできます。

〔灌水(かんすい)〕発芽までは十分与え、その後はやや乾かし気味にしますが、夏の乾燥は実の太りに影響するので灌水すると良いでしょう。

〔土寄せ〕開花後に株元に土寄せをします。この土寄せは子房柄が地中に入りやすくするためです(図3)。

〔病害虫防除〕コガネムシ類の幼虫が、さやを食害するときがあります。掘り取ったときに幼虫がいたら捕殺してください。次年度以降は、フォース粒剤などで防除対策をしましょう。

〔収穫〕ゆで豆向き品種では、「郷の香」は開花期(株全体の半数が開花が始まったとき)からおおよそ70日、「おおまさり」でおおよそ85日のさやが十分に肥大した頃です。煎り豆向きでは、「ナカテユタカ」「Qなっつ」はおおよそ80日、「千葉半立」はさやが膨らみ、網目がはっきりと見えた95日頃で、中の豆の皮が茶色に着色しています。

〔食べ方〕電子レンジを利用した、煎り方を紹介します。乾燥さや50gを耐熱皿に並べ、500Wで1分半加熱した後、攪拌(かくはん)し、再度1分間加熱後攪拌し、さらに500Wで1分間加熱します。加熱の過程でかき混ぜることで、煎りむらを少なくできます。電子レンジの出力を低く設定し、加熱時間を長く取ることで煎りさやができます。また、むき身では、水に10秒ほど漬け、紙封筒に入れて50gでは500Wで3分程度加熱します。いずれも分量が多い場合は調理時間が長くなり、少ない場合は短くなります。

キリトリ線

郵便はがき

所定の切手をはってください。
又は
JAの窓口へ

8 8 5 - 0 0 1 2

都城市上川東三丁目
四()一
JA都城総務課
「プレゼント」係
行き

住所	(〒 -)
氏名	男・女 (才)
TEL	

クロスワードパズル 頭の体操

二重マスの文字をA→Eの順に並べてできる言葉は何でしょうか？

ヒント 「幸運、幸福、安定」などの意味がある宝石は？

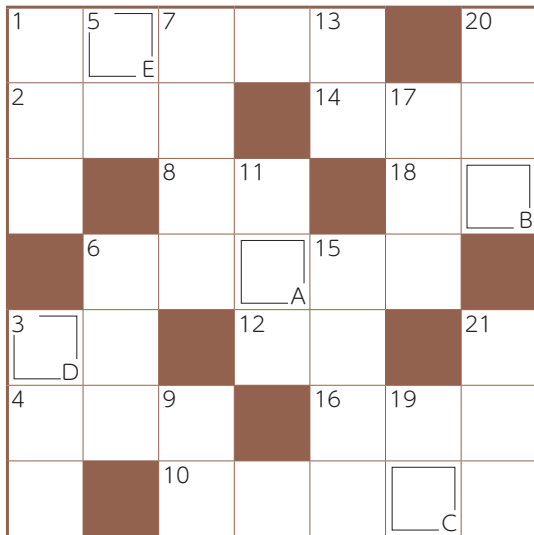

タテのカギ

- ① ハナショウブとカキツバタは——をつけるのが難しい
- ③ 擬餌鉤（ぎじばり）の一種です
- ⑤ 米国の通貨単位
- ⑥ ——の前の小事
- ⑦ ——余地もないほど混み合った会場
- ⑨ 商品を並べて売る場所
- ⑪ 料理長をフランス語でいうと
- ⑬ あごや鼻の下に生えます
- ⑮ 高校の最寄り駅までの——定期券を買った
- ⑰ ジェラシー、焼きもちともいいます
- ⑲ プリンセス・ミチコという品種がある花
- ⑳ カキツバタに似た花が咲きます
- ㉑ 燃料ガスや酸素などを詰めます

ヨコのカギ

- ① 5月4日は——。国民の祝日です
- ② 3拍子の曲に合わせて踊ります
- ③ 野球のグラウンドに四つあります
- ④ 調理中の料理から一口分を取って……
- ⑥ 食事制限などで体重を減らすこと
- ⑧ ちらしやにぎりがあります
- ⑩ 柱・傷・5月5日・ちまきから連想される童謡
- ⑫ 届いた手紙の——を切った
- ⑭ バスやタクシーから降りること
- ⑯ 屋外で写生するとき機代わりにする道具
- ⑰ マニキュアを塗るところ

3月号のクイズの答え

ヤエザクラ

イラストコーナー



くみちゃんさん(高城)



アッキーバアバさん(庄内)

お便り大募集

応募期限
2022年
5月13日(金)
消印有効

お便り(アンケート・イラスト・クイズの答え)をお送りいただいた方の中から、抽選で2名様にプレゼントをご用意しています。たくさんのお便りをお持ちしております。

広報誌「まど」では、皆さんのお便りをお待ちしています。身の回りで起こった楽しいエピソード、我が子自慢、イラスト、便利な情報など、何でも結構です。下のハガキか、お手持ちのハガキ、またはEメールで、住所、氏名、電話番号を記入の上お送り下さい。

Eメールアドレスは、

ja-mado@miyakonojyo.ja-miyazaki.jp です。

2月号当選者

アリンコさん(庄内)・ショウタジジさん(山田)

4月号 読者アンケート	気温も上がり、寒い時よりも外に出かける方も増えるのではないかと思います。そこでおススメのレジャースポット、お出かけスポットを教えてください。
クロスワードパズルの答え	
お便り (身近な話題、意見など)	
※匿名希望の方はペンネームを() ご記入いただいた個人情報はプレゼント送付に利用します。	



おひさまの台所
クッキングスタジオ
みなみ
**美菜味の
レッスン
スケジュール**

南部支所の直売所に隣接する
“おひさまの台所クッキング
スタジオ美菜味”(みなみ)では、
毎月多彩なテーマで
料理教室を開催しております。

5月のスケジュールは、
右記の通りになっています。
ぜひ、ご参加ください。



問い合わせ先／組織生活課 38-6698
(担当:加々美)

◎**地元産旬な食材で**
さっぱりジューシー和風ハンバーグ定食
5月14日(土) 10:00~13:00
●参加費2,000円 ●定員12名

締切
4/28

◎**スイーツ講座** タルトはお持ち帰り♪ 軽食付き
日向夏のタルト
5月18日(水)・21日(土) 10:00~13:00
●参加費各2,500円 ●定員各12名

締切
5/2

◎**牛乳消費拡大レシピ**
トマトミルクカレー&牛乳スイーツ
5月25日(水) 10:00~13:00
●参加費2,000円 ●定員12名

締切
5/10

◎**地元産食材で**
ミラノ風カツレツフレッシュトマトソース添え
5月28日(土) 10:00~13:00
●参加費2,000円 ●定員12名

締切
5/13

◎**運動会企画**
子供が喜ぶ行楽弁当アラカルト
6月4日(土) 10:00~13:00
●参加費2,500円 ●定員12名

締切
5/20

※お申し込みにあたって注意事項・新型コロナウイルス感染予防のため止むを得ず教室を中止する場合がございます。お申し込みの際は電話番号など記載漏れのないようにご注意ください。宜しくお願いいたします。

現 在、中学2年生と小学6年生の
孫が5歳、3歳の時、寒い日で

農 機員展示コーナーで初めて見た
タイヤの大きさが2m近くある
トラクターです。こんなに大きなト
ラクターがあるのかとびっくりしま
した！ ゆきのばあさん(沖水)

と ても楽しみに行ってました。
色々な物を買ったりした中でも
特に牛肉の串焼きが大好きで買って
ました。とても美味しく満足満足
でした。農業まつりの開催を心待ち
にしております。 松山さん(二股)

昔 のことになりませんが農業祭り
に皆で行き、五月みどりさん
を見たり、いろいろな商品を見たり、
美味しい料理を食べたりして楽しい
時間を過ごしました。それが今もい
い思い出です。 丸尾さん(高城)

歌 謡ショーで島倉千代子さんが
来られた時の見物人が凄かつ
たこと。早朝からたくさんの人が並
んでいました。ショーも華やかで素
敵な方だったことを思い出します。
アリンコさん(庄内)

◎**読者アンケート**

「農業まつりでの思い出を教えてください」でした。

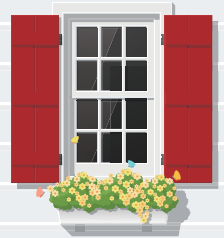

読者のまご

※このコーナーでは皆様からお寄せいただいた
お便りをほんの一部ご紹介します。



毎月、たくさんのお便りをありがとご
ざいます。今回のお便りも楽しく読ませて
もらいました。
今回は「農業まつり」の思い出というこ
とで便りを書いてもらい、「歌謡ショー」「戦
隊ショー」「農機具展示」部会の出品物」な
どたくさん思い出が各組合員さんにある
のだと知ることができました。来年こそはコ
ロナ感染が落ち着き、無事に農業まつりが
開催され、会場に足を運んでくださる方
の思い出となるよう願うばかりです。(森)

編集後記

3月中旬より日中の気温がグンと上
がり、急な気温の変化により体調管理が大変
だった方が多かったのではないかと
思います。風邪だけではなくコロナの危険も
まだ身近にあるため、体調管理には気を
つけていきましょう。
さて、ほんちのわだいに掲載して
おりますが今年も新採用職員が17名入組
しました。月日が経つのも早いもので私
も入組して3年目となります。新採用職
員の若々しさに負けないようこれか
らも広報誌「まご」を作り
ますので、愛読のほど願
います。(森)

JA懸賞付定期積金

たまらん♪るん♪

キャンペーン

キャンペーン期間 令和4年 **4月1日** ▶ 令和4年 **7月29日**

セカンドライフ
老後のため

家のリフォームのため

ホウの将来のため

マイホームの
のため

子どもの
教育のため

貯めてるんるん♪ 夢見てるんるん♪

**契約期間 2年以上 契約額 24万円以上の定期積金を
 キャンペーン期間中に原則口座振替にてご契約された個人のお客様の中から抽選で当たる!**

うれしい商品
当たるんるん♪

1. 10,000円分

JA商品券 または
JA・SS給油券 **82枚**

2. 5,000円分

JA商品券 または
JA・SS給油券 **248枚**

3. 3,000円分

JA商品券 または
JA・SS給油券 **413枚**

● 契約額24万円につき抽選額を1口付与。なお、やむを得ず抽選額半引(令和5年7月31日以前に申込済みの場合は、抽選額はなくなりません。
 ● 各JAの発行予定金額に超過次第、キャンペーン期間中であっても、数量を超過した時点で抽選もございませぬので、ご了承ください。
 ● 当選本数は発行総額によって変動(抽選予定総額：1,985万円) ● 抽選日は発行いたしません。

**さらに特典
印章ケース
がもらえる!**

● お一人様一冊限ることになっています。
 ● フォトシートには限りがございますのでお早目にお申し込みください。
 ● 抽選日から発行いたします。

■ サイズ：W78×H83×D17mm
 ■ 厚みはイメージです、実際の厚みと多少異なる場合がございます。

「JAとのお取引はこれから」というお客様もお気軽にお問い合わせ・ご相談ください。
 JAは農家の方はもちろん、農家をされていない方でもご利用いただけます。お気軽にご相談ください。



定休日のお知らせ
レストラン朝霧、直売所ATOM、直売所ATOM南部店 5月9日・6月13日