

みやざき



JA
情報局

JAみやざきへの連合会包括承継に関するご案内

ぼんちのわだい

宮崎県農産園芸特産物総合表彰式 大石修作さん「知事賞」受賞

写真:大石修作さん(左から3番目)と北諸県地区茶業青年会のみなさん

J Aみやざきへの連合会包括承継に関するご案内

令和6年4月1日に県内13 J Aが合併し、J Aみやざきを設立しました。そして、今回、令和7年3月1日にJ Aみやざきに6つの連合会を包括承継（統合）しました。これまでの連合会機能は、J Aみやざき本店機能（一部事業は地区本部の関係部署）に移行します。

J Aみやざきは6つの連合会と1つになり、名実ともに県1 J Aがスタートしました。中央会、信連、経済連の3連合会を統合した県1 J Aは全国でも初のこととなります。

農業情勢が厳しいなか、これまで以上に統合メリットを最大限に発揮し、持続可能な農業とより良い地域社会づくりに取り組んでまいります。

今後とも、皆様のご支援、ご協力をお願い申し上げます。

J Aみやざき代表理事組合長 栗原俊朗

包括承継した対象連合会

- ①宮崎県農業協同組合中央会（J A宮崎中央会）
- ②宮崎県信用農業協同組合連合会（J A宮崎信連）
- ③宮崎県経済農業協同組合連合会（J A宮崎経済連）
- ④西諸県郡市畜産販売農業協同組合連合会（西諸畜連）
- ⑤児湯郡市畜産農業協同組合連合会（児湯畜連）
- ⑥東臼杵郡市畜産農業協同組合連合会（東臼杵畜連）



組織・職員等について

- ① J A宮崎中央会・J A宮崎信連・J A宮崎経済連が有していた機能は、基本的に本店機能として移行します。
- ② 連合会の子会社・関連会社等は、J Aみやざきの子会社・関連会社等となります。
- ③ 西諸畜連・児湯畜連・東臼杵畜連は、関係地区本部にまたがる部署として、それぞれ「家畜市場運営部」へ移行します。市場の所在地や名称は従来どおりで変更ありません。
- ④ 6つの連合会の職員は、J Aみやざきの職員となります。

経済事業からのお知らせ

J Aみやざきが設立して約1年が経過したなかで、組合員の皆様へのさらなるメリット創出について検討を進めています。従来の経済連と地区本部の重複機能等の見直しを進めることで、本店・地区本部の機能再編に取り組みます。

現在検討しております販売事業・購買事業に関する手数料につきましては、今後、ステージ3に向けて組合員の皆様と十分な協議を行い、適正水準による統一手数料を設定します。ご理解、ご協力の程よろしく申し上げます。

宮崎県農産園芸特産物総合表彰式 大石修作さん「知事賞」受賞



2月4日、宮崎県庁で行われた令和6年度宮崎県農産園芸特産物総合表彰式において、大石修作さんが「知事賞」を受賞しました。宮崎県農産園芸特産物総合表彰式は、水稲（2部門）、野菜、花き、果樹、茶、葉たばこの計7部門において優秀な成績を収めた農業者及び団体を表彰し、その業績を県内の農業者に広く周知するために開催されています。

大石さんは平成13年に就農後、平成26年に父から経営移譲を受け、経営主となりました。その後全国茶品評会、県茶共進会への出品を継続的に行い、その結果に基づき栽培、製造技術に改善に努め、現在は産地を代表する生産者として、茶産地の知名度向上に貢献していることが今回評価されたものです。

大石さんは、宮崎県で育成された新品種である「はると34」、「きらり31」等を積極的に導入し、早晩性のバランスをとりつつ、適期摘採を行うことで高品質な茶生産を行っています。令和6年度全国茶品評会の普通煎茶10kg部門において「きらり31」を出品し、「やぶきた」以外の品種で初の入賞となる快挙に繋がりました。

また大石さんは、若手茶業経営者等で構成される「北諸県地区茶業青年会」の活動に積極的に参加し、地域内外の若手生産者との交流や新たな知識の習得に努めています。



J A 青年部エリアセミナー



2月21日、J A 青年部エリアセミナーが開催され、盟友や繁殖農家など40人が参加しました。

J A 青年部エリアセミナーは、繁殖農家の経営向上を目指すための研修会で、NOSA（宮崎都城家畜診療所生産獣医療課の柳裕介獣医師）による研修が行われました。

研修では、牛が感じているストレスが及ぼす影響や、栄養の優先順位など繁殖農家の総合的な管理について説明が行われました。

また畜産資材を取り扱う会社の研修では、牛舎の飲水や空間管理の重要性について説明が行われ、参加者はメモをとるなど真剣に聞き入っていました。

第12回都城地域

B&Wシヨウ



2月11日、都城地域家畜市場で、第12回都城地域B&Wシヨウを開き、庄内支部の浜崎太一さん出品の「プラチナTKO サクラランドサイド エンゲージET」号がグランドチャンピオンに輝きました。また、育成

牛の中で最も優秀な牛が選ばれるジュニアチャンピオンには、都城農業高校の出品の「TONO プレミアム ソフラン」号が選ばれました。ブラックアンドホワイトシヨウには、月齢で区分された第1類から第7類に全51頭が出場。発育具合や乳房の形、歩様などを株式会社野澤組の桑咲良審査員が厳正に審査しました。

なお、各区分の優等首席生産者は次のとおり。敬称略、() は支部名。

- ▽第1類 出水淳也 (三股)
- ▽第2類 都城農業高校
- ▽第3類 都城農業高校
- ▽第4類 都城農業高校
- ▽第5類 田中賢志郎 (山之口)
- ▽第6類 浜崎太一 (庄内)
- ▽第7類 今山陽一 (南酪)



2月育成牛品評会

開催日：令和7年2月7日
出場頭数：27頭

I 類チャンピオン

- ①氏名：萬代 宏さん
- ②支部名：庄内
- ③名号：「らいむ」号
- ④月齢：13. 2月
- ⑤体重：368kg
- ⑥血統：父「桃白鵬」、母の父「宗守富士」、母の祖父「忠富士」



チャンピオンに輝いた「らいむ」号と萬代さん[㊦]と佐藤指導員[㊦]上村指導員[㊦]

その他のI類優等牛生産者は次のとおり。敬称略、かっちは支部名、父の血統名、母の父の血統名、母の祖父の血統名。

- ▽2席 = 野添政美 (中央、桃白鵬、耕富士、勝平正)
- ▽3席 = 山口 誠 (五十市、桃白鵬、隆之国、安福久)
- ▽4席 = 株式会社竹下 (高城、桃白鵬、耕富士、美穂国)
- ▽5席 = 宮田時子 (三股、二刀流、耕富士、百合茂)

II 類チャンピオン

- ①氏名：木山 松雄さん
- ②支部名：五十市
- ③名号：「まつめぐみ2」号
- ④月齢：14. 8月
- ⑤体重：493kg
- ⑥血統：父「桃白鵬」、母の父「耕富士」、母の祖父「美穂国」



チャンピオンに輝いた「まつめぐみ2」号と木山松雄さん[㊦]と妻のえい子さん[㊦]と娘のめぐみさん[㊦]

農作業 安全研修会



2月18日、県総合農業試験場畑作園芸支場にて、管内の認定農業者49名が参加してスマート農業機械研修会が開催されました。先進事例の紹介及びスマート農業機械の実演と併せて、当地区本部はこれから迎える農繁期を前に、安全への配慮を優先した農作業事故防止対策について研修を行いました。

農林水産省のまとめによると、毎年250件前後の農作業中の死亡事故が発生し、就業人口10万人当たりの死者数も増加傾向にあり、他産業との差は拡大しています。研修会では、機械作業を行う上で安全への配慮が不足していないか、農業機械の構造や性能、使用上の留意点を把握しているかなど、国が示すガイドライン等による正しい安全知識を確認しました。

都城地区本部では、今後も農作業事故を減らすため、啓発活動に力を入れていきます。

都城市長に完熟キンカン 「たまたまエクセレント」 を贈呈



永市長に贈呈、出来栄えをPRしました。

この日は南茂博部会長、JA担当者ら3人が訪問。みやざきブランドの「たまたま」の中でも最上級品である「たまたまエクセレント」1ケース（1kg40玉入）を贈りました。たまたまエクセレントは直径3・2cm以上、糖度18度以上、傷がなく形が良いという条件を満たさなければならぬ一握りのきんかんです。

南部会長は「今年は何年に比べると開花のバラつきや高温の影響などにより、肥大・着色が遅れているものの、例年と甘みは遜色ない」と話しました。試食した池田市長は「とても甘い。酸味も感じられて、バランスがとれた味となっている」と食した感想を述べました。

「完熟きんかんたまたま」は平成31年1月15日より「栄養機能食品（ビタミンC・ビタミンE）」として販売しています。

当都城地区本部管内では、5戸が3・3haで栽培。管内のJA直売所や道の駅、広島、京都の市場などを中心に出荷を予定しています。

きんかん生産部会は2月10日、都城市役所を訪れ、宮崎県認証ブランドの一つで、出荷最盛期を迎えている完熟キンカン「たまたま」を池田宜



「フレッシュいちご」を 市町長に贈呈



生産の最盛期を迎えているいちごをPRしようと、いちご専門部会の部会員らは都城市役所と三股町役場を訪れ、県ブランドの「フレッシュいちご」を池田市長と木佐貫町長に贈呈しました。

妙清部会長は「今年度産は花芽分化時期の気温が高く、第一花房の出蕾が遅れ、花芽が充実せず花数が少なかつた為、現時点での累計出荷数量は昨年約半分の程度となっています。しかし、今後は2番、3番果と連続で収穫できる見込みとなっております。数量は増加していく予想です。品質は、色、艶、食味、品質ともに良好です」と今年産を評価しました。

管内では、22戸が3・4haでいちごを栽培。県外では神戸、広島の市場へ、管内では地元市場はもちろんJA直売所など、5月までに約140tを出荷する予定です。

農地や農業施設の**所有・使用・管理**や
農作業に起因する**賠償責任**への保障を！



令和4年4月より登場！ 農業者賠償責任共済



農業で発生する賠償リスクを幅広く保障！



農業を取り巻く賠償リスクを
「**安心・シンプル・簡単**」に
解決します！！

農業者賠償責任共済『ファーマスト』3つのポイント

ポイント1

農業に関する幅広い
賠償責任をカバーします！



ポイント2

農地面積と支払限度額に基づく、
わかりやすい共済掛金設定です！



ポイント3

自動継続のため、
継続手続き不要です！



支払限度額を3つのコースから選べます！

保障項目	支払限度額		
	3,000万円コース	5,000万円コース	1億円コース
施設賠償責任条項	3,000万円	5,000万円	1億円
生産物賠償責任条項			
保管物賠償責任条項	300万円	500万円	1,000万円
生産物回収費用保障条項 (生産物条項・残留農業条項)	300万円	300万円	300万円
免責金額	なし	なし	なし

- 支払限度額：共済期間中に通算でお支払いできる共済金の限度額
- 共済期間中の事故について支払う施設賠償責任条項と生産物賠償責任条項は共済金の額の合計額になります
- 生産物回収費用保障条項の300万円のうち、広告宣伝活動等費用は75万円までになります
- 免責金額：共済事故（共済金のお支払いに該当する事由）が発生した際に、被共済者が自己負担しなければならない金額のこと

共済掛金例（共済期間1年）

（令和6年4月1日現在）

農地面積区分	支払限度額		
	3,000万円コース	5,000万円コース	1億円コース
0.5ha未満	5,760円	6,500円	8,050円
0.5ha以上 ~ 1ha未満	6,950円	7,850円	9,720円
1ha以上 ~ 2ha未満	8,390円	9,470円	11,730円
2ha以上 ~ 4ha未満	10,120円	11,430円	14,150円
4ha以上 ~ 20ha未満	18,610円	21,010円	26,010円
20ha以上 ~ 50ha未満	48,280円	54,520円	67,490円
50ha以上 ~ 100ha未満	75,210円	84,920円	105,130円

- 農地面積：農業を目的として所有または管理する「田、畑（樹園地を含む）、採草放牧地、ため池、雑種地等、宅地、畜舎、温室での他農産物を生産するための施設が所在する土地」の面積の合計をいいます
- 共済掛金については、必要経費として計上可能（法人は損金算入可能）

保障内容（損害賠償事例）

※お支払いには所定の条件があります。

1. 施設賠償（農地や農業施設の不備、農作業上の過失による賠償責任を保障）

- 観光農園ではしごに不備がありお客様がけがをした
- 誤って排水路を埋めつぶして他の農業者の作物が収穫不能になった
- 草刈り作業中に草刈機で小石がはねて他人の車にキズをつけた
- 散布した農薬が飛散して他の農業者の作物が出荷不能になった
- 圃場内でトラクターの操作を誤り隣家の塀に衝突して破損させた



2. 生産物賠償（生産物によって生じた賠償責任を保障）

- 直売所や観光農園で販売したジャムが原因でお客様が食中毒を起こした
- 直売所で販売した加工品に異物が混入していたためお客様が口の中にけがをした

3. 保管物賠償（他人から預かったものに対する賠償責任を保障）

- 他人から預かったアルミ棚板を何者かに盗難された
- 預かっていた手押し式の耕運機を納屋で保管時に火災で焼失した
- 借用していた発電機をクレーンで移動中に誤って落下させて破損させた



4. 生産物回収費用（生産物賠償等にともないかかった回収費用を保障）

- 加工・販売したジャムに金属片が混入したことによりお客様がけがをしたため同日の製造分を回収した
- 出荷した農作物から基準値を超える農薬が検出されたため同時期の出荷品を回収した

高城SS閉店のお知らせ

組合員各位

平素より、高城SSをご利用いただき誠にありがとうございます。

この度、**高城SSは令和7年3月31日(月)**をもって閉店する事となりました。

これまで、約52年間という長きに渡り高城SSをご愛顧いただき、心から感謝とお礼を申し上げます。

組合員の皆様には大変ご不便をお掛けする事となりますが、今後も引続きJA-SSをご利用いただきますよう宜しくお願い申し上げます。

JAみやざき 都城地区本部 燃料課

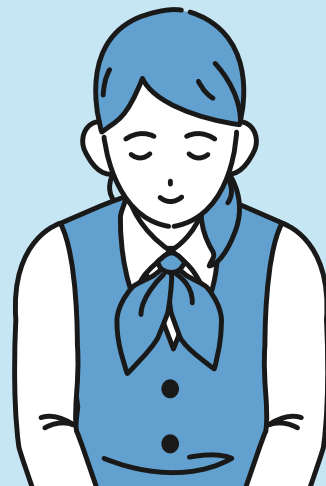

3月 郡市和牛共進会

開催日：令和7年3月7日
出場頭数：27頭



黒肱 昭治さん

[高城支部管内]

名号：「すみれ」号

日齢：284日、体重：318kg

血統：父「桃白鵬」、母の父「耕富士」、
母の祖父「美穂国」

チャンピオンコメント

日頃の飼養管理においてはストレスを与えず、太らせないように気を付けている。本日は妻の誕生日だったので良いプレゼントになった。高く売れることが励みになるので、今後も良い牛を育てていきたい。

チャンピオンに輝いた「すみれ」号と黒肱昭治さんⓈと娘婿の二見隆豊さんⓈ

その他の優等牛生産者は次のとおり。

敬称略、() は支部名、父の血統名、母の父の血統名、母の祖父の血統名。

- ▷ 2席＝大脇吉美 (三股、桃白鵬、二刀流、耕富士)
- ▷ 4席＝平田光廣 (五十市、桃白鵬、耕富士、隆之国)
- ▷ 6席＝萬代 宏 (庄内、桃百合、満天白清、耕富士)

- ▷ 3席＝大村忠美 (三股、二刀流、耕富士、満天白清)
- ▷ 5席＝新穂博幸 (南、桃白鵬、美穂国、勝平正)

2月 せり市成績

乳子牛

(2月8日)

種別	項目	売却平均 価格(円)	平均体重 (kg)	平均日齢 (日)	売却頭数 (頭)
ホルス	オス	31,472	92	60	18
	メス	—	—	—	—
F1	オス	188,168	122	83	96
	メス	123,640	108	82	80
体外ET	オス	385,471	160	130	7
	メス	418,000	170	130	1
体内ET	オス	354,750	153	142	6
	メス	388,520	144	136	10

肉牛枝肉

(東京・大阪・2市場平均)

格付	A5(5-2)	A4(4-2)	A3(3-2)
キロ単価(円)	2,320	2,052	1,920
前月比(円)	29	19	12

肉豚枝肉

(東京・横浜・さいたま・大阪・4市場平均)

格付	上	中	並	外
平均価格(円)	570	546	488	427
前月比(円)	41	46	42	18

和牛子牛

(2月15日～17日)

種別	項目	売却平均 価格(円)	キロ当たり 単価(円)	平均体重 (kg)	平均日齢 (日)	売却頭数 (頭)
メス	ス	579,291	2,110	276	291	407
	去勢	669,004	2,199	304	289	474
平均・計		627,559	2,159	290	290	881

※最高価格…1,049,400円(去勢)

4月のせり日

	乳子牛	和牛子牛
開催日	7日	16日～18日

※詳しい日程や、過去のせり市成績は、下記 URL でご覧になれます。



<https://miyazaki.mz-ja.or.jp/pages/397/>



ままがっぴん!!

五十市管内 坂田 拓郎さん(37歳)

五十市地区でセロリのハウス栽培を営む坂田さんにお話を伺いました。

Q 経営内容を教えてください。

A 父(稔雄さん)と母(とし子さん)の3人で、セロリのハウス栽培60aを営んでいます。

Q 就農したきっかけは?

A 自衛隊に就職していましたが、両親の営むハウス農業に魅力を感じたため、28歳の時に就農しました。

Q 農業で喜びを感じることは?

A 消費者においしいと言われた時は、これまでの努力が評価され報われた気持ちになり、喜びを感じます。

Q 農業で大変なところは?

A 休みがないことです。また、人手不足にも頭をかかえています。

Q 農業を営むうえで心掛けていることは?

A 過去の失敗を振り返り、同じミスを引き起こさないように心掛けております。

Q 今後の目標は?

A 現在はセロリを主として栽培しておりますが、今後は違う作物にも挑戦したいと考えております。また、6次産業化も大きな目標です。

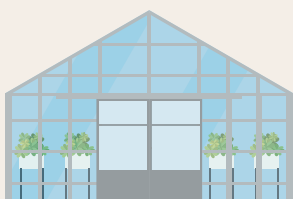

わんぱく天使



五十市地区管内

剛さん、美紀さんのこどもたち

まえ だ り お
前 田 梨 穂 ちゃん(10歳)
 かい
海 彩 ちゃん(7歳)
 く
琥 雅 くん(2歳)

次女の梨穂ちゃんはおてんば。
 三女の海彩ちゃんは恥ずかしがり屋。
 四男の琥雅くんはやんちゃ。

性格はそれぞれだけど、いつも一緒に遊んでます。これからもずっと仲良くね。



後列左から海彩ちゃん、杏美凛ちゃん、梨穂ちゃん。中列左から詩穂くん、蒼真くん、玲穂くん。前列琥雅くん。



↑チャッピーくん

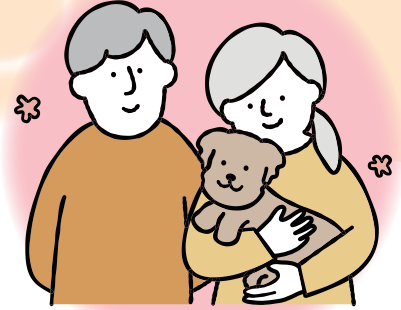

祝吉地区管内

あんどう ひろふみ
安藤 博文 さん宅

チャッピー (雑種・オス・14歳)

チャッピーくんは14歳。

安藤さんは、チャッピーくんの全部がかわいくてたまりません。

まだまだ長生きして、ずっと一緒にいてね。

あっちこっちみやこんじょ



高城町大井手地区の池田一登さんの畑で巨大大根が採れました。葉先までの長さがなんと1メートルもありました！

たくさんの料理ができそうですね。



お気軽に
ご相談
ください

事前相談からお手伝い



100のご家族があれば、
おそうしき
100通りの「お葬〈想〉式」があります。

総合
葬祭

ピースフル都城

平江

志和池

都北

一万城



0120-23-5957



ホームページ

4月の行事予定

- 4日(金) 和牛共進会
- 7日(月) 乳牛せり市
- 9日(水) フスマ即売会
- 10日(木) 南九州
肥育牛共進会
- 16日(水) 子牛せり市
(~18日)
- 20日(日) 成牛市
- 23日(水) フスマ即売会
- 29日(火) 昭和の日
- 30日(水) 成牛市

JAみやざき 理事会報告 (2月27日開催)

出席 理事 62人 監事 13人

〈提案事項〉

- 第1号議案 包括承継後の運営方針について
- 第2号議案 長期生養成教育研修の終了について(案)
- 第3号議案 就業規則の改正について
- 第4号議案 経理規程の制定について
- 第5号議案 員外に対する貸出について
- 第6号議案 余裕金運用規程の一部改正および
信連保有外国債券の保有継続について
- 第7号議案 令和7年3月の余裕金運用について
- 第8号議案 カスタマーハラスメント(お客さまからの著しい迷惑行為)に対する基本方針等の制定について
- 第9号議案 常例検査措置回答について
- 第10号議案 みやざきライス卸協同組合の出資
持分譲渡および組合員の脱退について

以上、10議案が提案され、全議案が承認されました。

〈報告事項〉

- ① J Aみやざき第3四半期実績および年度末見込みについて
- ② 包括承継に関する対応状況について
- ③ 令和6年度営農用A重油価格高騰対策の実施について
- ④ 余裕金月次運用方針について
- ⑤ 余裕金運用にかかるリスク情報の報告について
- ⑥ 第3四半期内部監査業務活動報告について
- ⑦ 宮崎牛消費券等の対応について
- ⑧ J Aみやざき不祥事再発防止策の取組状況等について(12月分)
- ⑨ コンプライアンス取組状況の定期報告について(自主検査結果、事務ミス対応状況、相談・苦情等対応状況)

サトイモ 土寄せと灌水で芋を大きく

図1 サトイモの付き方



図2 畑の準備



図3 植え付け



図4 土寄せ

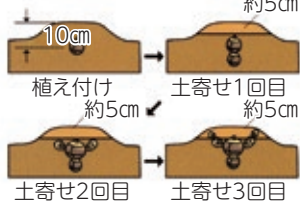

生 生育適温は25～30度と高く、一方で低温に弱い
ため、霜で葉がすぐに傷んでしまいます。畑の
乾燥に極めて弱く、一度しおれると回復が遅く、また芋
の肥大中に乾燥すると、芋にひび割れが生じます。畑は
耕土が深く、適度に水持ちし、かつ水はけが大切です。

わくわく 家庭菜園

〔品種〕種芋から出た葉は、数枚重なって太い葉の束
(葉柄・ずいき)を成し、この元が膨らんで親芋となりま
す。親芋用の品種である「赤芋」「ハツ頭」「セレベス」は主
にこの親芋を食べます。親芋の脇に側芽が発達して、肥
大して子芋が付きます(図1)。子芋用品種には「石川早
生」「土垂(どたれ)」などがあります。「ハツ頭」の葉柄はえ
ぐみが少ないので、食用になります。

〔畑の準備〕連作を嫌うため、同じ畑で3、4年は作らな
いようにします。1㎡当たり苦土石灰100gを早めに全
面に散布し、畝幅90cm程度とし、深さ20cmの溝を掘り
ます。元肥は、溝1m当たり化成肥料(NPK各成分10%)
100g、堆肥2kgを施します(図2)。肥料をまいた後、5cm
程度に土をかけておきます。

〔植え付け〕中間地では地温が上がってくる4月中旬ご
ろから植え付けができます。地上に芽を出すまでに1カ
月かかるので、暖かい場所でコンテナに仮植えし、芽出
してから菜園に植え込むと良いでしょう。種芽は芽を
上に向け、株間30～40cmとし、土を10cm程度かけます
(図3)。

〔追肥・土寄せ〕土寄せは芋の肥大に関係し、一度に多
くの土寄せをすると子芋の数が少なく、かぎ形の芋に
なりやすくなります。土寄せが少ないと子芋の肥大が悪
くなり、子芋が地上に顔を出し、芋が緑化してしまいま
す。1回目は5、6葉のときに、株の周りに1株当たり化成
肥料10gくらいを追肥し、高さ5cm程度土寄せします。2
回目は半月後、さらに3回目はその半月後に同様に追肥
し、高さ5cm程度土寄せします(図4)。

〔灌水(かんすい)〕野菜の中で最も乾燥に弱いので、
真夏の干ばつには毎日たっぷり与えます。時には畝間の
両端をせき止めて、水がたまるように灌水できると良い
でしょう。また、敷きわらなどで土の乾燥を防ぎましょう。

〔収穫〕「石川早生」のような早生品種では、早掘りして
お盆のときのお供え物や「衣(きぬ)かつぎ」として小さい
芋を楽しむことができます。「土垂」や「ハツ頭」などの中
晩生品種は10月ごろから収穫できますが、霜の降るま
で芋は肥大します。

郵便はがき

所定の切手をはってください。
又は
JAの窓口へ

8 8 5 - 0 0 0 3

都城市高木町
六二二二番地一
JAみやざき
都城地区本部総務課
「プレゼント」係
行き

住所	(〒 -)
氏名	男・女 (才)
TEL	

クロスワードパズル 頭の体操

二重マスの文字をA→Eの順に並べてできる言葉は何でしょうか？

ヒント キリスト教世界での「復活祭」のことです。

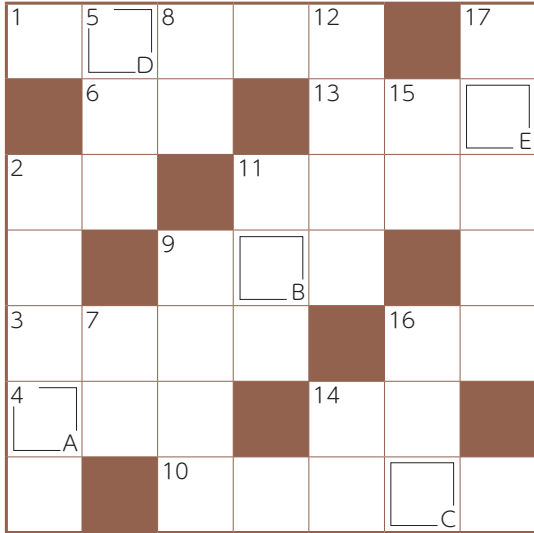

タテのカギ

- ② タイヤにつないでシュコシュコ
- ⑤ 柔道場に敷かれているもの
- ⑦ 新しいクラスで——紹介をした
- ⑧ ——は友を呼ぶ
- ⑨ 茶道では表千家、裏千家など
- ⑪ 真新しい——を着て入社式に臨んだ
- ⑫ 漢字で書くと枸橘、枳殻。春に白い花を咲かせます
- ⑭ 海のパイナップルと呼ばれる海産物
- ⑮ 肥料の三要素は窒素、——酸、カリウム
- ⑯ パソコンの入力装置のひとつ
- ⑰ 4月のこと。——・フール

ヨコのカギ

- ① 富山湾でとれるものが有名な春の味覚。青く光ります
- ② 茶わんのセットや重箱を数えるときに使う言葉
- ③ 手品、マジックともいいます
- ④ 来週の火曜日——にもう一度来てください
- ⑥ 祝い事につきものの魚
- ⑨ 麻雀であがる前にかけることも
- ⑩ これが終わると新学期。入学式もあります
- ⑪ インクを付けて押します
- ⑬ テニスの試合で——の応酬が続いた
- ⑭ 鬼さんこちら、手の鳴る——へ
- ⑯ よく×(バツ)と対比されます

2月号の
クイズの答え

ウグイス

イラストコーナー



シーちゃんさん(庄内)

応募期限
2025年
4月14日(月)
消印有効

お便り大募集

お便り(アンケート・イラスト・クイズの答え)をお送りいただいた方の中から、抽選で2名様にレストラン朝霧や直売所ATOMで使える商品券をプレゼントいたします。たくさんのお便りをお持ちしております。

広報誌「まど」では、皆さんのお便りをお待ちしています。身の回りで起こった楽しいエピソード、我が子自慢、イラスト、便利な情報など、何でも結構です。下のハガキか、お手持ちのハガキ、またはEメールで、住所、氏名、電話番号を記入の上お送り下さい。Eメールアドレスは、

ja-mado@miyakonojyo.ja-miyazaki.jp です。

1月号当選者

☆りぼんさん(祝吉)・ゴンちゃんさん(高崎)

3月号 読者アンケート	アメリカ合衆国の時代劇ドラマシリーズ『SHOGUN 将軍』が高い評価を受けました。皆さんの心に残るドラマ・映画を教えてください。
クロスワードパズルの答え	
お便り (身近な話題、意見など)	
※匿名希望の方はペンネームを() ご記入いただいた個人情報(住所、氏名、電話番号)はプレゼント送付に利用します。	



直売所ATOM南部店に隣接する
 “おひさまの台所クッキング
 スタジオ美菜味”（みなみ）では、
 毎月多彩なテーマで
 料理教室を開催しております。

4月のスケジュールは、
 右記の通りになっています。
 ぜひ、ご参加ください。



問い合わせ先／組織生活課 38-6698
 (担当:加々美)

◎春のスイーツ講座

日向夏タルト 対象:大人

4月12日(土)・17日(木) 10:00~13:00

●参加費各2,500円 ●定員各12名

ケーキはお持ち帰り♪
 軽食付き

締切
3/26

◎地元産食材で

スパイスカリィと手作りナン 対象:大人

4月24日(木) 10:00~13:00

●参加費2,500円 ●定員12名

締切
4/9

◎飾り巻き講座

アンパンマンと四海巻き 対象:大人

4月26日(土) 10:00~13:00

●参加費2,500円 ●定員10名

締切
4/11

◎お母さんありがとう! 母の日親子クッキング

親子で作るフルーツケーキ

ケーキはお持ち帰り♪

対象:親子(小学生~中学生まで)

5月10日(土)・11日(日) 10:00~13:00

●参加費親子で各2,500円(*1人追加(子供)500円) ●定員各6組

締切
4/24

※お申し込みにあたって注意事項・感染症予防のため止むを得ず教室を中止する
 場合がございます。お申し込みの際は電話番号など記載漏れのないように
 ご注意ください。宜しくお願いいたします。

デ

イズニールランドに行ってみた
 いです。

ないさん(高崎)

高

千穂です。

シーちゃんさん(庄内)

40
 年連続けた酪農業をやめたの
 で、時間にとらわれず、ゆっ
 くり旅行やコンサートとか見に行き
 たいです。

ゴンちゃんさん(高崎)

ま

だ種子島以南には行った事が
 ないので、静かな離島でも
 行ってみたいと思います。

林さん(高城)

道

の駅めぐりを、今年こそした
 いです。できれば九州内をま
 われたら、と思っています。

りんちゃんさん(沖水)

◎読者アンケート

「今年皆さんの行ってみたいところを教えてください。」でし
 た。

読者のまど

※このコーナーでは皆様からお寄せいただいた
 お便りをほんの一部ご紹介いたします。



福

井県越前あわら温泉

Yujiさん(東京)

日

光東照宮

溝添さん(庄内)

編集後記

1月号の読者アンケートは「行ってみたい
 ところ」でした。

道の駅、高千穂、南の島、神社仏閣などた
 くさんの回答をいただきました。その中で
 いくつかみられた回答は「温泉」です。

これからの季節だと、桜を見ながら入れ
 る露天風呂のある温泉なんかいいですね。
 皆さんはどこにお出かけされますか。

(中)



学ぼう！ 正しい安全知識

～機械作業の安全対策～

一番危険なのは「慣れ」 農作業安全研修を受講しましょう。

- ✓安全フレーム装着した？
- ✓ヘルメット着用した？
- ✓シートベルトした？



JAみやざき
都城地区本部

定休日のお知らせ

レストラン朝霧、直売所ATOM、直売所ATOM南部店

4月7日・5月12日