



綾町地区本部
2025.1 第332号

QRコード▶



URL <https://aya.ja-miyazaki.jp/>



綾町地区本部 綾町大字南俣480-1

(代表電話)



77-1212 FAX **77-2445**

- ・管理課・監査課 ☎ 77-1212 ・貯金 ☎ 77-1213 ・貸付 ☎ 77-1214
- ・青色申告 ☎ 77-4141 ・共同済 ☎ 77-1681 ・生産資材課 ☎ 77-2839
- ・綾SS(給油所) ☎ 77-0144 ・生産指導課 ☎ 77-2216 ・販売課 ☎ 77-2241
- ・共同育苗センター ☎ 77-2737 ・綾町農機センター ☎ 77-2738 ・販売課(外販部門) ☎ 77-5113
- ・畜産課 ☎ 77-3328 ・キャトルステーション ☎ 77-2366 ・ライスセンター ☎ 77-2424
- ・開発センター ☎ 77-0100 ・Aコープ店舗 ☎ 77-2360

営業時間

綾町地区本部 8:30~17:00

金融窓口 8:30~15:00

給油所 7:30~19:00

新年のご挨拶



JAみやざき

組合長

栗原俊朗

新年あけましておめでとうございます。皆様には、旧年中、JAみやざきの事業・活動に対し、格別のご理解とご協力を賜り、心より感謝申し上げます。新しい年を迎え、皆様のご健康とご多幸をお祈り申し上げます。

昨年は、地震や突風、大雨などの自然災害や異常気象による農産物の不作や世界・国内情勢などによる飼料・資材・燃油価格の高止まりなど、農業経営への影響も多大なものがありました。また、鳥インフルエンザが宮崎を含め全国各地で発生したほか、国内で初めて牛ランピースキン病が確認されるなど、改めて家畜防疫の徹底に対し気を引き締めなおしたところでもあります。

国では、食料・農業・農村基本法が25年ぶりに改正され、食料安全保障の強化とともに食料や生産資材の国内生産力拡大などを進める方針が打ち出されるなど、農業構造転換に

向けて政府はかじ取りを進めております。

私たちがJAみやざきも、昨年4月に宮崎県内の13JAが一つになり、JAの単一組織で農畜産物販売額が全国最大となる組織となりました。現在、組合員の皆様のご協力と地域の支えをいただきながら、少しづつではありますが、業務集約による合理化やスケールメリットの発揮に向けて基盤整備を進めているところで

本年は、3月1日にJA宮崎中央会、JA宮崎経済連、JA宮崎信連に加え、3つの畜連（西諸、児湯、東白杵）が「JAみやざき」に統合します。販売や仕入機能の強化、各部門の専門性向上などに取り組み、今後の厳しい環境変化に対応できるように組織基盤を固め、組合員が安定的に営農活動を継続できるよう、各支援機能やサービスの充実・向上に向けて取り組んでまいります。

皆様と共に、明るい未来を築いていけるよう、役員一同、全力を尽くしてまいりますので、引き続きご支援とご協力を賜りますようお願い申し上げます。

本年が皆様にとって幸多き年となりますことを祈念申し上げます。年頭にあたってのご挨拶と致します。



新年のご挨拶



JAみやざき

綾町地区本部 本部長

坂元芳郎

新年あけましておめでとうございます。皆様方には、ご健勝にて新春を迎えられます事にお慶び申し上げますとともに旧年中は農協事業への多分なるご理解とご協力、お力添えを賜り感謝いたします。

昨年は、農業生産において天候不順に悩まされ長雨の影響、夏から秋にかけての異常高温で、農作物全般に生育不良が生じた年となりました。近年の異常気象に伴う極端な気候変化は、農業生産のうえで大きな障害となりまた、生産コストの上昇、物価高も加わり農業経営は、難しい現状下にあります。

その状況を踏まえ生産性向上に徹した営農に前向きに取り組むいただいております。農家組合員のたゆまない研鑽努力に敬意申し上げます。

一方で、国は食料・農業・農村基本法の改正に伴い食料安全保障を柱に農業の持続的な発展を実現するため

施策を決定し、農産物の適正価格形成の実現に向けた仕組みづくり、議論を進め、また、みどりの食料システムについては、環境調和型農業の実現に向けて有機農業、化学肥料低減をめざすとしています。将来展望が見通せる農業生産となることを期待し、引き続き生産振興の役割を担ってまいります。

宮崎県和牛能力共進会に宮崎中央支所代表として、第1類で淵本太一さん出品牛が優等5席となり、第3類で淵本太一さん、日高和幸さん出品牛が1等となりました。また、枝肉の部で淵本優生さんが1等となりました。四郡枝肉共励会では、団体賞を受賞しこれまでにない好成绩となりました。綾町肉用牛にとっても大きな力を得た大会となりました。

また、宮崎県青年大会では、組織活動発表に出場した西郷親也さんが最優秀賞を受賞されました。女性部組織活動体験発表に出場した園田真理子さんも最優秀賞に選ばれ、それぞれ九州大会に出場しました。さらに、フレッシュミズ作文コンクールでも甲斐英理奈さんが最優秀賞に輝くなど青年部・女性部ともに大きく飛躍した年となりました。

昨年4月にJAみやざきが発足し、新たな歩みの1年目となりました。3月には、連合会を包括承継、残り2年で広域本部へ移行の進行計画となります。組合員とともに県域JA計画への進捗を図るとともに綾町地区本部役員一体となり経営理念に基づいたJAの役割発揮に向けて取り組みを進めてまいります。

本年が豊稔の年でありますこと組合員並びに家族のご健勝、ご多幸を願ひ挨拶とします。

JAみやざき 第9回理事会

開催日時：令和6年11月28日(木)

開催場所：JA・AZMホール 2F 大研修室

- 1) 諸規程の制定について(文書管理規程・公印管理規程)
- 2) 会計監査人にかかる報酬額について
- 3) JA宮崎中央会臨時総会議案への「賛成」について(みなし中央会の選定)
- 4) 信連一部事業譲渡に伴う信用に供与等の最高限度額の変更(案)について
- 5) リスクマネジメント基本方針およびリスク管理規程等の制定(案)について
- 6) 第二号特定農業協同組合の申請について
- 7) 信連包括継承に伴うJA事業運営モデル(利用率)の選択について
- 8) 令和6年度の貸出案件にかかる各種取組基準の制定について

第43回農業祭グラウンドゴルフ大会

第43回農業祭グラウンドゴルフ大会が、令和6年11月10日に綾小学校運動場にて開催されました。当日は、あいにくの天気でしたが、皆さん日頃の練習の成果を競い合っていました。

参加していただいた皆様ありがとうございました。

試合結果は、下記のとおりとなっています。

【男性の部】

優勝	海老原 正 利 様
第2位	中原 一 弘 様
第3位	森 山 喜代香 様

【女性の部】

優勝	押 田 アキ子 様
第2位	今 市 典 子 様
第3位	池 田 壽美子 様



農業経営者組織協議会会員の皆様へ

令和6年度分の確定申告の期間について

令和7年2月5日(水)～令和7年3月11日(火)まで

※土・日・祝日を除く

必要書類等をご持参頂きまして申告の予約をお願い致します。

現金出納帳提出期限 12月分…令和7年1月15日(水) 16時

JA綾町農業経営者組織協議会

宮崎 綾 日向夏ケチャップ

11月27日（水）坂元地区本部長、関係者が県庁にて知事に表敬し、綾町と南九州大学が綾町産の日向夏を使用し連携・開発を行ったオリジナル商品「日向夏ケチャップ」を試食していただきました。

河野知事からは「野菜との相性がいいですね」「香りがきますね、おいしい」と好評でした。

南九州大学の吉本博明教授は「黄色いケチャップを海外の方に食べていただき、宮崎からこの美味しさの感動を届けられたらすてきなことです」と話していました。

日向夏はドレッシングやジャムなどの加工によく使われていますが、ケチャップでの商品化は県内初となります。令和7年1月から県内のAコープ綾店など他の店舗でも販売予定です。



綾町スイートスプリング初セリ・みはや解禁PR 最高値3,600円

12月2日（月）にスイートスプリング初セリが宮崎中央青果で行われました。当日は、スイートスプリング部会より生産者3名が市場に出向き、セリ前にスイートスプリングPRを実施しました。初セリでは、5kg化粧 出荷数量50ケース 1箱3,600円の過去最高値が付きました。

綾町スイートスプリング部会副部会長の堅元弘信さんは「今年は裏年により出荷が少ないですが、全ての販売店様に出荷をさせて頂きたいと考えていますので、少量ずつにはなりますが今年も宜しくお願い致します。」と話していました。

出荷したすべてが、高値でのセリ値で競り落とされました。他にも5kgDBやスタンドパック、みはやも1ケース4,000円と過去最高の価格となりました。

綾町中晩柑の出荷が本格的にスタートし、参加した生産者も励みになると喜んでいました。



綾中学校防犯タスキ寄贈



11月25日(月)に地域貢献活動の一環として、夜道における安全対策として「防犯タスキ」を綾中学校に寄贈しました。

当日は、坂元芳郎地区本部長より、目録の贈呈がありました。

綾中学校は「日暮れも早くなってきておりますので子供たちが安全に登下校できるようにしていきたいと思います。」と御礼の言葉を述べました。

これまでにテント・防犯ブザー・日向夏ジュース綾夏ちゃん等を寄贈しています。

年末年始の業務案内について

事業所名	12/27	12/28	12/29	12/30	12/31	1/1	1/2	1/3	1/4	1/5	1/6
	金	土	日	月	火	水	木	金	土	日	月
管理課・金融共済課		休業	通常営業					休業			
畜産課		休業	通常営業					休業			
資材課		午前中のみ	休業	通常営業	午前中のみ		休業		午前中のみ	休業	
農機具センター		休業	通常営業					休業			
給油所		通常営業	休業	通常営業	午前中のみ		休業		通常営業	休業	
育苗センター							休業				
販売課	胡瓜選果場		通常営業		午前中のみ	休業	受入のみ午前中		通常営業		
	産直		休業	通常営業		休業		通常営業	休業		
	果樹		休業	通常営業				休業			
A T M	9:00 ~ 20:00	9:00 ~ 20:00	8:45 ~ 20:00	9:00 ~ 20:00	9:00 ~ 20:00	9:00 ~ 20:00	9:00 ~ 18:00	9:00 ~ 20:00	9:00 ~ 20:00	9:00 ~ 20:00	
Aコープ	9:30 ~ 19:30	9:30 ~ 19:30	9:30 ~ 19:30	9:30 ~ 17:00	休業	休業	休業	9:30 ~ 19:30	9:30 ~ 19:30		

仕事始め(通常営業)

※緊急連絡先は、最終ページに記載してあります。

令和6年12月期(令和7年1月子牛セリ市)宮崎中央家畜市場子牛品評会

令和6年12月12日(木)にJ宮崎中央家畜市場にて、12月期子牛品評会が開催されました。

品評会には、各地区自慢の子牛を出品し、序列を競い合いました。今回の品評会は雌牛27頭で審査が行われ、綾町からは、2頭出品致しました。結果については下記の通りです。

雌牛の部								
等級	氏名	血統						
優等8席	松元 広人	桃白鵬	×	耕富士	×	安秀165	×	第1花園
2等賞	児玉 安成	白隆鵬	×	美徳国	×	忠富士	×	隆桜

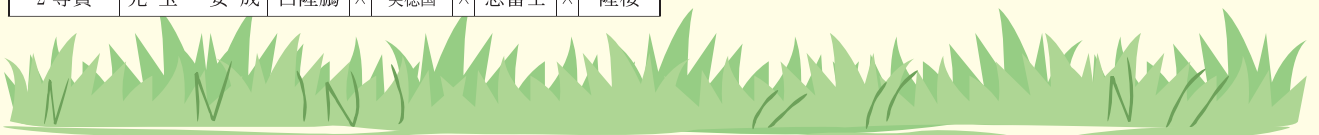

令和6年12月期子牛セリ市結果

12月9日～10日の2日間、JA宮崎中央家畜市場に於いて開催されました。

今回のセリ市には、綾町より雌子牛32頭、去勢牛31頭、合計63頭が上場致しました。

セリ市につきましては、前回に比べて、73,666円高くで取引されました。

畜産基盤維持の為に生産性向上並びに母牛更新が必要になりますので、優良繁殖雌の保留と導入に努めましょう。購買者も宮崎中央家畜市場特有の血統を望んで購買に来られますので、期待に沿えるように指定交配を遵守し、清正秀・二刀流中心の母牛群を構築できるように御協力下さい。

綾町価格

性別	1日目	2日目	全体平均	市場平均	差額
雌	506,366	563,435	531,334	509,220	22,114
去勢	590,260	627,343	609,400	604,039	5,361
平均	544,500	597,520	569,747	560,798	8,949

3町比較

性別	綾町	国富町	差額	高岡町	差額
雌	531,334	523,941	7,393	534,309	-2,975
去勢	609,400	609,363	37	597,419	11,981
平均	569,747	564,404	5,343	567,197	2,550

価格対比

性別	前回	差額	前年同期	差額
雌	495,880	35,454	583,162	-51,828
去勢	496,225	113,175	549,839	59,561
平均	496,081	73,666	563,070	6,677

キャトルステーション

性別	頭数	平均	1日増体
雌	5	567,160	0.90
去勢	6	590,516	0.93
平均	11	579,900	0.92

令和6年12月(めす)【種雄牛別】

順位	種雄牛	平均体重	平均日齢	平均価格
1	白隆鵬	286	297	580,727
2	二刀流	278	293	553,084
3	鈴之助	297	288	540,100
4	清正秀	275	292	523,763
5	桃白鵬	274	290	500,360
6	耕富士	282	290	494,418
7	勝美利	266	291	481,800
8	第5安栄	266	296	477,125
9	満天白清	255	296	466,400
10	福晴茂	281	282	457,600

令和6年12月(去勢)【種雄牛別】

順位	種雄牛	平均体重	平均日齢	平均価格
1	孔明桜	295	288	741,100
2	福晴茂	310	287	665,775
3	白隆鵬	302	281	657,333
4	耕富士	307	279	651,920
5	桃白鵬	300	284	630,528
6	清正秀	298	284	607,475
7	二刀流	295	283	563,923
8	富久竜	314	270	526,900
9	第5安栄	293	284	523,443
10	満天白清	283	281	519,933

令和6年12月(めす)【母牛別】

順位	母牛系統	平均体重	平均日齢	平均価格
1	満天白清	279	298	553,624
2	富久竜	284	291	545,346
3	美穂国	283	292	530,648
4	耕富士	274	292	527,708
5	二刀流	267	289	523,600

令和6年12月(去勢)【母牛別】

順位	母牛系統	平均体重	平均日齢	平均価格
1	二刀流	295	286	658,900
2	富久竜	300	288	630,887
3	満天白清	299	283	622,372
4	耕富士	300	282	612,928
5	美穂国	301	278	589,536

女性部だより

椿



花言葉：控えめな愛



NO, 108

気取らない美しさ

2025年の幕開けです。皆様はどのような年末年始をお過ごしでしたか？部員の皆様のあたたかいお言葉にいつも力をもらっています。今年も精一杯やらせていただきますので、どうぞよろしくお願い申し上げます。皆様にとりまして良い一年になりますように。

☆農業祭うどん販売・文化祭作品展示☆



★11月に開催された農業祭でのうどん販売と文化祭展示の様子です。当日は天候が心配されましたが多くの来場者で賑わい、おかげさまでうどんも予想より早く完売いたしました。

文化祭の作品展示では、リースや小物入れ、鍵あみポーチなど部員が作った作品を展示いたしました。

どれも力作ぞろいで、この作品の中から県の家の大光大会のコンクール応募いたしました。

☆宮崎県 家の光大会☆

★12月5日に「宮崎県家の光大会」が開催されました。記念上映として「オレンジ・ランプ」という若年性アルツハイマーをテーマにした実話をもとに描かれた映画が上映されました。本人の不安や葛藤と、支える家族の再生の物語になっており、認知症になっても「人生を諦めなくていい」と希望がある内容で、周囲への理解の大切さを改めて感じさせられた映画でした。



フレミズ通信

R.7 1月号

町民文化祭

活動写真を♡型
にしてみたよ



夏休み親子陶芸教室で作成した
お皿やカップを展示しました。

展示風景●

フレミズ忘年会&おめでとう会



今年度の活動のしめくくり
に子どもたちも交えて大ビン
ゴ大会で盛り上がりまし
た。



おめでとうございます✧



フレッシュミズ綾メンバーの
甲斐英里奈さんが、フレミズ
活動作文コンクール全国大会に
て優秀賞を受賞されました✧
ささやかながら、メンバーより
プレゼント贈呈✧

露地野菜生産者のみなさまへ

昨年は大変お世話になりました。本年もよろしくお願い致します。

梅雨明けから8月の干ばつ、9月の記録的な高温やその後の雨天続きにより、管理作業が思うよう進まなかった年であったと思います。

年々異常気象といわれる不順な天候が常態化している中での収量や品質のアップ、販路の拡大が急務の課題と考えていますので課題解決に向けて邁進していきます。

春作の準備や作付けの時期です。近年の降雨は量が多く、排水対策を講じても排水が追いつかず、その後の生育に影響が見られる事例もあります。排水不良の圃場や場所を把握し、有機物の施用や深耕等を行い透水性の改善を図って下さい。

寒さの厳しくなる時期です。体調にも十分留意し、管理作業を行って下さい。

今後の管理について

白ねぎ

寒さが厳しくなるにつれて生育が緩慢になり、軟白しにくくなります。定期的な土寄せ(1回の土寄せの目安5~7cm、間隔20日程度)を行い、軟白部分の長さを十分確保して下さい。

冷え込みが弱く、曇雨天が続くと病害虫の発生や被害が見られます。気象情報に注意し、予防を心がけて下さい。

ブロッコリー

厳寒期でも気温が高い日が続けば花蕾の肥大が早まり、収穫適期の期間が短くなります。

また、温かく曇雨天が続けば病害(軟腐病・花蕾腐敗病等)の発生の恐れもありますので、曇雨天が続く時は注意をお願いします。

花蕾の中に害虫が隠れていることもありますので、収穫・出荷の際は虫がいないか確認をお願いします。

その他ご不明な点は、ご相談下さい。

人参

貯蔵中の腐敗が多く見られる為、雨上がりや土壌が極端に湿っている時の収穫は控えて下さい。

収穫前の人参では、首や肩部分の露出による日焼けや変色が品質低下(B品)や腐敗の原因となりますので必ず土寄せを行って下さい。

圃場内で発病・枯死した株の残渣は次期作物の病害虫の発生源になる恐れがあります。被害が甚大な場合は可能な限り残渣の圃場外への持ち出し、または十分な破碎、鋤き込み等により残渣の分解促進を図って下さい。

冬場は地温が低い為、残渣の分解には時間がかかります。残渣の分解が不十分な内に次の作物を作付すると後の病害に繋がりますので、次の作付けは残渣を十分分解させるため早めに準備を行って下さい。

レタス

生育適温は15~20℃です。10℃以下や25℃以上では生育が緩慢になります。近年は寒暖の差が極端な為温度管理が難しくなっています。

換気により収量が左右されますので、トンネルやビニールの開閉は必ず行って下さい。ハウスでの栽培では、高温になると変形しますので、温度管理に注意して下さい。

収穫時に収穫株の温度が高いと萎れ等、品質が低下しますので、日中の収穫を避け、収穫したものは直接日光の当たらない涼しい場所で保管して下さい。

千切大根

寒さが厳しくなり、収穫・乾燥の最盛期の時期になります。品質維持の為、できた製品は早めに出荷して下さい。

異物混入が問題になりますので、風の強い日などは注意をお願いします。異物の主なものは洗い機のブラシ、わら、紐、竹くず、木の葉、ビニールシートの破片、髪の毛等です。大根の調整もしっかり行って下さい。

春馬鈴薯

種芋は30～40g前後に切り、切り口を乾燥させて植付けを行って下さい。

植え付け後の過湿は種芋の腐敗につながりやすいので、水はけの良い圃場を選び、必ず排水溝と排水口を設置して下さい。

保温資材やワラ等をマルチの上に掛けることも防寒対策になります。

※契約販売の種芋は1月下旬入荷予定となっています。種芋の確認を必ずお願い致します。

簡易施設野菜

コナガ・アオムシ・ダイコンサルハムシ等の食害は生育不良や品質の低下、曇雨天時は病害や腐敗の発生要因にもなります。

施設内（サイド、稜面）の除草や日中の換気等管理を行って下さい。粘着シートを設置する場合は害虫の通る場所に設置するようにして下さい。

甘藷苗

日中の換気が不十分な場合、軟弱徒長により、寒さで霜傷みしやすくなりますので、換気を確実にを行い丈夫な苗を作ることに心掛けて下さい。

晴天・乾燥が続くと、アブラムシやダニの発生も予想されます。ハウスの出入りにより持ち込む可能性もありますので、苗を管理する際は、他の圃場から持ち込まないように注意して下さい（作業服、ズボン、靴等）。

病虫害対策

簡易ハウス・トンネル・露地圃場では暖かい場所で真冬も害虫は発生します。また、朝晩の冷え込みが弱く日中暖かい日が続けば害虫の発生は見られます。圃場内外の除草や早めの前作の片付け等、予防策を必ず徹底するようにして下さい。

土壌分析をいしましょう

春作の作付け前に土壌分析を行い、分析結果に基づき堆肥や苦土石灰等の土壌改良資材と元肥の施用を行って下さい（※）。

雨よけハウスでは、残肥による養分過剰になり易いため必ず行って下さい。（完熟）堆肥を使用することにより作物の生育や品質が向上しますので播種または定植1ヶ月前までには施用を終わらせるようにして下さい。元肥は有機質肥料を使用しますので播種又は定植の7～10日前までには施用して下さい。

※土壌分析で土の状態が把握でき、過剰な肥施を抑制し、肥料代の軽減に繋がることがあります。

土壌分析は外部に委託している為、結果が出るまでに2週間以上の期間が必要になります。分析に出される際は早めの提出をお願いします。提出は生産指導課又は開発センターまでお願いします。

農産物を出荷される生産者の皆様へ

出荷前に栽培管理記録簿の提出をお願いしていますが、提出遅れが増えており、提出状況が悪くなっています。産直及び外販へ出荷される方は、必ず**出荷3日前まで**には栽培管理記録簿の提出をお願いします。

用紙は販売事務所にも準備していますので、必要な方は事務所まで取りにお願いします。

果樹園の管理

2024年は大変お世話になりました。2025年も宜しくお願い申し上げます。

1月の果樹管理は以下の通りです。

1. 日向夏の管理

1) 土壌改良の実施及び有機質施用

- ・土壌改良については土壌分析を実施してから行います。

目安…苦土セルカ2号 100kg/10a

- ・日向夏は強勢にするほど着果性が良くなりますので、必ず有機質を施用し、土作りを行います。

目安…完熟堆肥 1 t 以上/10 a

アズミン（腐食酸） 40～80 kg/10 a

※堆肥はある程度固めて施用すると細根の発生が良くなります。

※セルカ2号はカキ殻が主成分ですので、堆肥や基肥との同時施用が可能です。

2) 病虫害防除

2月より収穫となりますので、病虫害防除は十分注意して実施して下さい。

使用目的	使用薬剤	使用倍数	使用時期	使用回数
後期落果防止	マデックEW ササラ	3000倍 3000倍	着色期 ～収穫20日前	1回
ハダニ カイガラムシ類	ハーベストオイル	60 ～80倍	12月～1月	—

※マデックEWは特にハウス、無袋果実への散布の場合は、乾きが遅いとサビ状果実が発生する恐れがありますので、展着剤（ササラ3000倍）を混用しましょう。

2. 落葉果樹類の管理について

各品目ともに越冬病虫害の基本防除時期となっていますので、物理的防除（補殺、粗皮剥ぎ等）も含めて実施しましょう。また土壌改良の適期となりますので、土壌診断結果に基づき実施しましょう。

1) ハウスぶどう

樹液の流動が止まった1月上旬より剪定を実施して下さい。また、剪定時は発芽後の樹形を考えて誘引も実施して下さい。

2) キウイフルーツ

1月中に剪定を終わらせます。

中果枝、長果枝を主体に切り返しと間引き剪定を併用して行います。3年以上の側枝になると結果部がはげ上がり、また負け枝の原因や衰弱枝になりますので、充実した長果枝に更新します。

新梢内部を加害するスカシバが発生しています。枝のくぼみ部分に、産卵が確認されます。剪定残渣については、適切に処理しましょう。

※農薬の使用については、使用基準（適用作物、使用倍数、使用回数、収穫前使用日数、散布量等）を守って使用してください。少しでも不明な点がありましたら担当者にご相談下さい。

連絡先……生産指導課 電話 77-1301

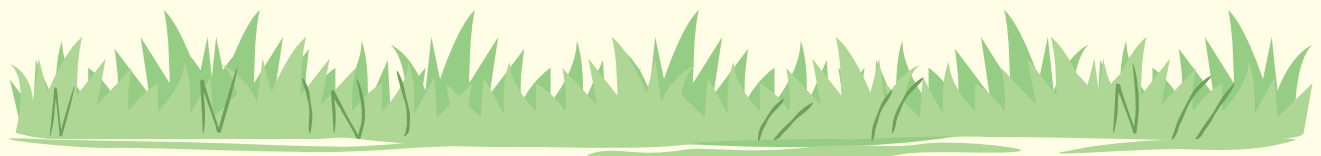

きゅうりの管理について

1) 促成栽培について

促成栽培については、生育初期から高温の影響により栄養成長に傾いていたため12月時点でも雄花の連続着花が見られております。

- ①草勢が強い分力枝の葉も昨年より大きいように感じられます。草勢が強いことから実の肥大が鈍く開花位置・収穫位置がなかなか上がらない圃場については、11枚～12枚/1枝に残すよう、摘葉を行ってください。
- ②わき芽の動きが良すぎる（栄養成長に傾いている）場合の施肥
液 肥：トミー（6-8-8）
葉面散布：メリット赤（0-10-9） 希釈倍数：500倍/5日おきに散布
- ③圃場によっては、12月時点で徐々に雌花の開花位置が上がってきている圃場も見られますので、年内に急な収量の山が見られた方は生殖成長へと変わる可能性が考えられますので、雌花の開花位置や収穫位置を日々確認し芯止まりに気を付けましょう。

【ヤケ果対策】

加温機又は循環扇を活用するだけでなく、早朝の内張は一気に開けず、ゆっくりと開け早朝22℃前後で行い湿度の急激な変化・冷気を実に当てないようにします。

急激な温度管理をしないことが重要です。

2) 半促成栽培について

- ①活着までの多灌水は控え、もし定植後の活着不良により生殖成長に傾いている方につきましては、親枝の雌花の摘果を行うか、摘芯位置を下げるなど対応をお願いします。
- ②逆に栄養成長に傾いている場合は遮光を控え、夕方の内張りの閉める時間を遅らせ光によるストレスを与えることも状況に応じて検討しましょう。
- ③灌水については、少量多灌水で行い、肥料切れ・追肥遅れがないよう速効性の肥料(OKF-1等)をおすすめします。

3) 病害対策について

○べと病

- ・日の出2～3時間の間で、気温と比べ温度が上昇しにくい葉に濡れが発生しやすくなりますので、日の出前から加温を開始し、日射により急激な温度上昇が起こる日の出前までにハウス内の気温を高めておきましょう。
- ・葉の濡れている時間が長いとべと病が発生しやすくなるため、暖房機を回し葉の濡れをなくします。

○菌核病・灰色カビ病

毎年11月下旬～4月にかけて菌核病・灰色カビ病の発生が見られますが、例年とすると12月末時点での発生数が少ないとの声も聞かれました。しかし、例年ですと2月頃から発生が拡大しておりますので十分な防除が必要不可欠です。

- ・ロイヤルシリカ（乾燥促進剤）と農薬の混用散布の検討。
※ボルドー剤との混用、石灰硫黄合剤との混用はしないでください。
- ・発病が抑えられている場合はボトキラー水和剤（微生物農薬等）の活用も予防効果が高められます。

○つる枯れ病

今作は気温が高い影響からか菌核病・灰色カビ病同様、つる枯れ病の発生も少ないように感じますが、2～3月に発生株が増える傾向にありますので、定期的な防除をお願い致します。

- ・つる枯れ病は発病してからでは対処が難しいため、農薬による徹底予防防除をお願いします。農薬を散布される際には、できるだけ株元・つるにもかかるよう散布をお願いします。

- ・ポトキラーのダクト散布もつる枯れ病対策として効果が高いとされています。
葉やつるの傷口にポトキラーの有用細菌を先に付着させ、後からくる病原菌の感染対策としてポトキラーの活用をオススメします。

4) きゅうり黄化えそ病対策について

暖冬の影響により害虫の密度が高くなっていることから定植時期（8月～10月）の黄化えそ病の発生件数は多く、暖かい日が続くことにより屋外での害虫の越冬率も高い予想となっております。春先ハウス内で害虫を増殖させないためにも、定期的な農薬散布をお願い致します。

『栽培期間中の黄化えそ病発生拡大対策』

- ①発病株は見つけ次第抜根し、資材袋に入れしっかり結び封をした状態でハウス外に持ち出して下さい。
- ②ハウス内の雑草はアザミウマを増やす原因にもなります。見落としがちなサイドビニールの間も除草をしましょう。
- ③飛び込み防止のため、定期的に防虫ネットの破れ・ほつれ・隙間がないか確認し、早期に対処しましょう。
- ④残渣をハウス外に持ち出す際は必ずビニール等で覆うようにして下さい。

※ビニールで覆っていても、風によってめくれている場合がありますので石を載せるなどの徹底対策をお願いします。

※作終了後は最低20日程度蒸し込み・重点防除を行って下さい。また、半枯れ状態では不十分ですので胡瓜が十分枯れた状態で片付けを行ってください。

『ベフドー水和剤』 製造中止による生産資材課在庫終了のお知らせ

この度、メーカーにおける『ベフドー水和剤』の製造が中止となり、生産資材課の在庫もすべて終了したことをお知らせ致します。

また、代替剤につきましてはございませんので、きゅうり生産者の皆様におかれましては、ベフドー水和剤に含まれる「イミノクタジン」「銅」と同系統であります農薬でのご対応をよろしくお願い致します。

【M7：イミノクタジンアルベシル酸塩】

例：ベルコート水和剤

【M1：銅】

例：コサイド3000、Zボルドー等



期限切れ農薬・不要になった農薬等の回収・処理について

皆様が使用している農薬のうち、不要になった農薬や使用期限が過ぎたものを安全かつ適切に処理するため、下記の通り回収・処理を行っております。処分に困っている農薬がございましたら、生産資材課までお越し下さい。

(1)回収対象農薬

○使用期限が過ぎた農薬 ○不要となった未使用の農薬 ○その他処分に困っている農薬

(2)回収場所

J Aみやざき 綾町地区本部 生産資材課事務所

(3)回収方法

生産資材課 職員へお申し付けください。

(4)回収費用

容器込み：627円/kg

※回収費用につきましては、現金又は口座振替とさせていただきます。

ご不明な点がございましたら、下記連絡先までお問い合わせください。

お問い合わせ先： J Aみやざき 綾町地区本部 生産資材課
TEL 0985-77-2839

JAみやざき組合員の皆様へ

「宮崎牛・宮崎県産黒牛消費券」

および

「和牛購入特別割引券」の

使用期限は **令和7年2月28日まで** です。



期限を過ぎると使用できなくなります。

※ お問い合わせはお近くの「JAみやざき」へ



おすすめ

家の光レシピ

『家の光』は、魅力的な暮らし方を提案します。

調理●飛田和緒 『家の光』2025年1月号「家の光料理カード」掲載

めし
はらこ飯 ~ お正月にピッタリの豪華な一品 宮城の伝統食 ~

エネルギー
389kcal
塩分2.1g
調理時間20分
(浸水・炊飯時間を除く)



材料 (2人分)

- 米……………2合
- 生サケ……3切れ(約250g)
- イクラのしょうゆ漬け
……………大さじ3~4
- ミツバ(ざく切り)…1/4束分
- だし汁……………2カップ
- しょうゆ……………大さじ2
- 酒……………大さじ1
- 砂糖……………小さじ2

1月号好評発売中

特集
もっと自分を好きになる

1
January
2025

おいしい年を食べて、
ずっと地球に誇りを持って

石川佳純

農具の収納術

餅の可能性!

食と農から始まる。JAグループのファミリーマガジン

- 作り方
- ①サケは骨を抜いて2~3等分に切り、熱湯に通してから流水で洗い、あくやうろこを取り除く。
 - ②鍋にAを入れて沸かし、①を加えて5分煮てそのまま冷ます。煮汁とサケを分ける。
 - ③炊飯器に洗った米と②の煮汁を入れる。水分が2合目の目盛りまで足りない場合は水を足して炊く。
 - ④③の上に②のサケをのせ、蒸らす。サケの半量をほぐしながらご飯と混ぜ、残りのサケと共に器に盛りつけ、イクラとミツバをちらす。

家の光 Twitter ツイッター



お問い合わせ・お申し込みはJA窓口まで

JAバンク宮崎

JAみやざき誕生記念キャンペーン

住宅ローン

金利上乘せなし

三大疾病保障付

おまとめ住宅ローン

マイカーローン・教育ローン・奨学金の
残高を住宅ローンへおまとめ可能!

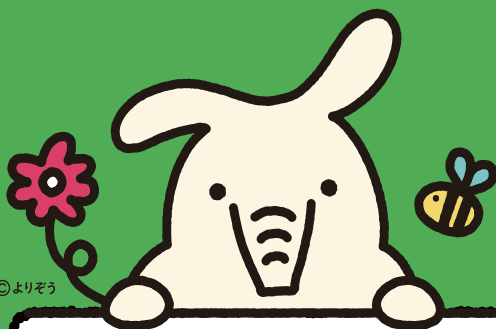

キャンペーン期間

令和6年 令和7年
9月2日(月) ~ 2月28日(金)

特別金利 固定変動選択型

実行手数料は一律 55,000 円(税込) **保証料込**

3年固定金利

年
0.945%

基準金利: 年 2.70%

5年固定金利

年
1.045%

基準金利: 年 2.90%

10年固定金利

年
1.145%

基準金利: 年 2.90%

令和6年9月2日現在

変動金利型も取り扱っております! 詳しくは JA 窓口までお問合せください。

お借入期間が

最長50年

- キャンペーン期間中にお申しいただいた方が対象となります。
- 審査の結果、キャンペーン対象外となる場合もございますのでご了承ください。
- お借入の際、実行手数料一律 55,000 円(税込)が必要となります。
- 金融情勢等により、キャンペーン期間中でも表示金利を見直しさせていただく場合がございます。
- 変動金利型は、ローン実行時点の基準金利をもとにお客さまの適用金利が決定されます。
- 詳しくはお近くの JA 窓口までお問合せください。
- キャンペーンは募集額に達した場合、予告なく終了させていただく場合がございます。

「JA とのお取引はこれから」というお客様もお気軽にお問い合わせ・ご相談ください。
お取引に関しては、組合員加入が必要になります。農業をされていない方でも一定の条件のもと組合員にご加入いただけます。

JAバンク宮崎

検索

あなたのカーライフに ワクワクと安心を!

JA マイカーローン



最優遇
金利

固定金利

(基準金利) 2.50%

年

1.50%

保証料別途



©よりぞう

最優遇金利の適用には金利引下げ条件のいずれかを満たす必要がございます。

金利の引下げ条件は、裏面をご覧ください

店頭にお越しにならなくても
インターネットで
簡単仮申込み!



JAネットローン
マイカーローン



24時間
365日受付

お申込みはこちらから



- ローン商品の詳しい内容については、店頭にて説明書をご用意しております。
- ご返済額の試算については、JA窓口までお問い合わせください。

- 審査の結果、ローン利用のご希望に添えない場合もございますので、ご了承ください。
- 変動金利も取扱っております。詳しくはお近くのJA窓口へお問合せください。

「JAとのお取引はこれから」というお客様もお気軽にお問い合わせ・ご相談ください。

お取引に関しては、組合員加入が必要となります。農業をされてない方でも一定の条件のもと組合員にご加入いただけます。

令和6年4月1日に県内13JAが合併し「JAみやざき」が誕生しました。



令和7年1月 主な行事			Aコープ	廃プラ 受入日
1	水	元旦		
2	木			
3	金			
4	土		初商	
5	日		↓	
6	月	仕事始め式 8:30	ちよつきり市	
7	火		↓	
8	水	成牛市		
9	木	子牛セリ市	ちよつきり市	
10	金	↓	↓	
11	土			
12	日			
13	月	成人の日	ちよつきり市	
14	火		↓	ビニール
15	水	子牛品評会(2月)		
16	木		週末特価祭	
17	金		井フェア	
18	土		土曜朝市	
19	日			
20	月		ちよつきり市	
21	火		↓	特別回収
22	水		日替りセール	
23	木		午前中休み・12時より開店	
24	金	理事会	↓	
25	土			
26	日			
27	月		ちよつきり市	
28	火		↓	ポリ
29	水		肉の日市&週末特価市	
30	木		↓	
31	金		↓	

外出先でのパンク・バッテリー上がり等は(レッカーロードサービス)



0120-063931

綾町プロパンセンター (夜間・休日・緊急時)

080-8392-0073

夜間・休日の事故受付は



0120-258931

農機具センター専用携帯(緊急時※別途料金発生)

090-5128-3440